

แผนอัตรากำลัง ๓ ปี

ขององค์การบริหารส่วนตำบลลุงเขว้า
อำเภอหนองบุญมาก จังหวัดนครราชสีมา
ประจำปีงบประมาณ พ.ศ. ๒๕๖๗ - ๒๕๖๙





ประกาศองค์การบริหารส่วนตำบลสูงเขว้า
เรื่อง แผนอัตรากำลัง ๓ ปี ประจำปีงบประมาณ พ.ศ. ๒๕๖๗ - ๒๕๖๙

ประกาศคณะกรรมการพนักงานส่วนตำบลจังหวัดนครราชสีมา เรื่อง หลักเกณฑ์และเงื่อนไข เกี่ยวกับการบริหารงานบุคคลขององค์การบริหารส่วนตำบล ลงวันที่ ๒๔ ตุลาคม ๒๕๕๕ และที่แก้ไขเพิ่มเติม ถึงปัจจุบัน กำหนดให้องค์การบริหารส่วนตำบล จัดทำแผนอัตรากำลัง ๓ ปี เพื่อเป็นกรอบกำหนดอัตรากำลัง ของพนักงานส่วนตำบล และพนักงานจ้างให้เหมาะสมและสอดคล้องกับปริมาณงานและภารกิจขององค์การบริหาร ส่วนตำบลสูงเขว้า ประกอบกับแผนอัตรากำลัง ๓ ปี ประจำปีงบประมาณ พ.ศ. ๒๕๖๔ - ๒๕๖๖ ขององค์การ บริหารส่วนตำบลสูงเขว้า จะสิ้นสุดลงในวันที่ ๓๐ กันยายน ๒๕๖๖ นี้

เพื่อให้การบริหารงานบุคคลขององค์การบริหารส่วนตำบล เป็นไปด้วยความเรียบร้อย และ องค์การบริหารส่วนตำบลสูงเขว้า มีแผนอัตรากำลังฉบับใหม่ใช้อย่างต่อเนื่อง จึงอาศัยอำนาจตามความนัยมาตรา ๑๕ และ ๒๕ วรรคท้าย แห่งพระราชบัญญัติระเบียบบริหารงานบุคคลส่วนท้องถิ่น พ.ศ. ๒๕๔๒ และมติ คณะกรรมการพนักงานส่วนตำบลจังหวัดนครราชสีมา ในการประชุมครั้งที่ ๙/๒๕๖๖ เมื่อวันที่ ๒๖ กันยายน ๒๕๖๖ จึงประกาศใช้แผนอัตรากำลัง ๓ ปี ขององค์การบริหารส่วนตำบลสูงเขว้า ดังนี้

๑. ประกาศฉบับนี้เรียกว่า ประกาศองค์การบริหารส่วนตำบลสูงเขว้า เรื่อง แผนอัตรากำลัง ๓ ปี ประจำปีงบประมาณ พ.ศ. ๒๕๖๗ - ๒๕๖๙
๒. ประกาศฉบับนี้มีผลบังคับใช้ตั้งแต่วันที่ ๑ ตุลาคม ๒๕๖๖ เป็นต้นไป

จึงประกาศให้ทราบโดยทั่วกัน

ประกาศ ณ วันที่ ๒๙ กันยายน พ.ศ. ๒๕๖๖

(นายสุวรรณ โตกระโทก)
นายกองค์การบริหารส่วนตำบลสูงเขว้า

สารบัญ

	หน้า
๑. หลักการและเหตุผล	๑
๒. วัตถุประสงค์	๒
๒.๑ วัตถุประสงค์จากการทำงานแผนอัตรากำลัง ๓ ปี	๒
๒.๒ ประโยชน์จากการทำงานแผนอัตรากำลัง ๓ ปี	๒
๓. ขอบเขตและแนวทางในการจัดทำแผนอัตรากำลัง ๓ ปี	๓
๓.๑ กรอบแนวคิดเรื่องการวางแผนอัตรากำลัง	๓
๓.๒ ขอบเขตและแนวทางจัดทำแผนอัตรากำลัง ๓ ปี	๓๔
๓.๓ ความสำคัญของการกำหนดกรอบอัตรากำลังคน	๓๕
๓.๔ กระบวนการจัดทำแผนอัตรากำลัง ๓ ปี	๓๖
๔. สภาพปัญหา ความต้องการของประชาชนในเขตพื้นที่องค์กรปกครองส่วนท้องถิ่น	๓๗
๕. ภารกิจ อำนาจหน้าที่ขององค์กรปกครองส่วนท้องถิ่นและยุทธศาสตร์การพัฒนา	๓๘
๖. ภารกิจหลัก และภารกิจรอง	๒๒
๗. สรุปปัญหาและแนวทางในการบริหารงานบุคคล	๒๓
๘. โครงสร้างการกำหนดส่วนราชการ	๒๘
๙. ภาระค่าใช้จ่ายเกี่ยวกับเงินเดือน	๓๙
๑๐. แผนภูมิโครงสร้างการแบ่งส่วนราชการตามแผนอัตรากำลัง ๓ ปี	๔๒
๑๑. บัญชีแสดงจัดคนลงสู่ตำแหน่งและการกำหนดเลขที่ตำแหน่งในส่วนราชการ	๔๘
๑๒. แนวทางการพัฒนาข้าราชการหรือพนักงานส่วนท้องถิ่น	๕๑
๑๓. ประกาศคุณธรรม จริยธรรมของข้าราชการหรือพนักงานส่วนท้องถิ่น	๕๗

แผนอัตรากำลัง ๓ ปี ประจำปีงบประมาณ พ.ศ. ๒๕๖๗ - ๒๕๖๙
องค์การบริหารส่วนตำบลลุงเขว้า อำเภอหนองบุญมาก จังหวัดนครราชสีมา

๑. หลักการและเหตุผล

การบริหารจัดการอัตรากำลังของหน่วยงานรัฐ เป็นสิ่งสำคัญและต้องดำเนินการต่อเนื่อง เนื่องจากข้อกำหนดอัตรากำลังคนในองค์กรหนึ่งจะมีความสัมพันธ์กับการกำหนดอัตราเงินเดือน ค่าจ้าง ค่าตอบแทน ประโยชน์ตอบแทนอื่น และสวัสดิการอื่น ๆ อีกมากมาย ที่มีความสัมพันธ์เกี่ยวเนื่องสอดคล้องกัน ประกอบกับ แผนอัตรากำลัง ๓ ปี ประจำปีงบประมาณ พ.ศ. ๒๕๖๔ - ๒๕๖๖ ขององค์การบริหารส่วนตำบลลุงเขว้า จะสิ้นสุดลงในวันที่ ๓๐ กันยายน ๒๕๖๖ ดังนั้นองค์การบริหารส่วนตำบลลุงเขว้า จึงจำเป็นต้องจัดทำแผนอัตรากำลัง ๓ ปี ประจำปีงบประมาณ พ.ศ. ๒๕๖๗ - ๒๕๖๙ ให้สอดคล้องและสัมพันธ์กับแผนอัตรากำลังฉบับเดิมเป็นสำคัญ เพื่อให้การบริหารจัดการอัตรากำลังของหน่วยงานให้มีความสมบูรณ์และต่อเนื่องโดยใช้หลักการและวิธีการจัดทำแผนอัตรากำลัง ๓ ปี ประจำปีงบประมาณ พ.ศ. ๒๕๖๗ - ๒๕๖๙ ดังนี้

๑.๑ ประกาศคณะกรรมการกลางพนักงานส่วนตำบล (ก.อบต.) เรื่อง มาตรฐานทั่วไปเกี่ยวกับอัตราตำแหน่ง กำหนดให้คณะกรรมการพนักงานส่วนตำบลกำหนดตำแหน่งพนักงานส่วนตำบล ว่าจะมีตำแหน่งใดระดับใด อยู่ในส่วนราชการใด จำนวนเท่าใด ให้คำนึงถึงภาระหน้าที่ความรับผิดชอบ ลักษณะงานที่ต้องปฏิบัติ ความยาก ปริมาณและคุณภาพของงาน ตลอดจนทั้งภาระค่าใช้จ่ายขององค์การบริหารส่วนตำบลที่จะต้องจ่ายในส่วนบุคคล โดยให้องค์การบริหารส่วนตำบลลุงเขว้าจัดทำแผนอัตรากำลังของพนักงานส่วนตำบล เพื่อใช้ในการกำหนดตำแหน่ง โดยความเห็นชอบของคณะกรรมการพนักงานส่วนตำบลจังหวัดนครราชสีมาทั้งนี้ ให้เป็นไปตามหลักเกณฑ์ และวิธีการที่คณะกรรมการกลางพนักงานส่วนตำบล(ก.อบต.) กำหนด

๑.๒ คณะกรรมการกลางพนักงานส่วนตำบล (ก.อบต.) ได้มีมติเห็นชอบประกาศการกำหนดตำแหน่งข้าราชการหรือพนักงานส่วนท้องถิ่น โดยกำหนดแนวทางให้องค์การบริหารส่วนตำบลจัดทำแผนอัตรากำลังขององค์การบริหารส่วนตำบล เพื่อเป็นกรอบในการกำหนดตำแหน่งและการใช้ตำแหน่งพนักงานส่วนตำบล โดยเสนอให้คณะกรรมการพนักงานส่วนตำบลจังหวัดนครราชสีมาพิจารณาให้ความเห็นชอบ โดยกำหนดให้องค์การบริหารส่วนตำบลลุงเขว้าแต่งตั้งคณะกรรมการจัดทำแผนอัตรากำลัง วิเคราะห์อำนาจหน้าที่และภารกิจขององค์การบริหารส่วนตำบลวิเคราะห์ความต้องการกำลังคน วิเคราะห์การวางแผนการใช้กำลังคน จัดทำกรอบอัตรากำลัง และกำหนดหลักเกณฑ์และเงื่อนไข ในการกำหนดตำแหน่งพนักงานส่วนตำบล ตามแผนอัตรากำลัง ๓ ปี

๑.๓ จากหลักการและเหตุผลดังกล่าวขององค์การบริหารส่วนตำบลลุงเขว้า จึงได้จัดทำแผนอัตรากำลัง ๓ ปี ประจำปีงบประมาณ พ.ศ. ๒๕๖๗ - ๒๕๖๙ ขึ้น

๒. วัตถุประสงค์และ ประโยชน์ที่จะได้รับ

วัตถุประสงค์จากการจัดทำแผนอัตรากำลัง ๓ ปี

๒.๑.๑ เพื่อให้องค์การบริหารส่วนตำบลลุงเขว้ามีโครงสร้างการแบ่งงานและระบบงานที่เหมาะสม ไม่ซ้ำซ้อน

๒.๑.๒ เพื่อให้องค์การบริหารส่วนตำบลลุงเขว้ามีการกำหนดตำแหน่งการจัดอัตรากำลัง โครงสร้างให้เหมาะสมกับอำนาจหน้าที่ขององค์การบริหารส่วนตำบลลุงเขว้าตามกฎหมายจัดตั้งองค์กรปกครองส่วนท้องถิ่น แต่ละประเภทและตามพระราชบัญญัติกำหนดแผนและขั้นตอนการกระจายอำนาจให้องค์กรปกครองส่วนท้องถิ่น พ.ศ. ๒๕๔๒

๒.๑.๓ เพื่อให้คณะกรรมการพนักงานส่วนตำบลจังหวัดนครราชสีมา สามารถตรวจสอบการกำหนดตำแหน่งและการใช้ตำแหน่งขององค์การบริหารส่วนตำบลลุงเขว้าว่าถูกต้องเหมาะสมหรือไม่

๒.๑.๔ เพื่อเป็นแนวทางในการดำเนินการวางแผนการใช้อัตรากำลังการพัฒนาบุคลากรขององค์การบริหารส่วนตำบลลุงเขว้า

๒.๑.๕ เพื่อให้องค์การบริหารส่วนตำบลลุงเขว้าสามารถวางแผนอัตรากำลัง ในการบรรจุแต่งตั้งพนักงานส่วนตำบล เพื่อให้การบริหารงาน ขององค์การบริหารส่วนตำบลลุงเขว้าเกิดประโยชน์ต่อประชาชนเกิดผลสัมฤทธิ์ต่อภารกิจตามอำนาจหน้าที่ มีประสิทธิภาพ มีความคุ้มค่า สามารถลดขั้นตอนการปฏิบัติงาน มีการลดภารกิจและยุบเลิกหน่วยงานที่ไม่จำเป็นการปฏิบัติภารกิจ สามารถตอบสนองความต้องการของประชาชนได้เป็นอย่างดี

๒.๑.๖ เพื่อให้องค์การบริหารส่วนตำบลลุงเขว้าสามารถควบคุมการค่าใช้จ่ายด้านการบริหารงานบุคคลให้เป็นไปตามที่กฎหมายกำหนด

๒.๒ ประโยชน์ จากการจัดทำแผนอัตรากำลัง ๓ ปี

๒.๒.๑ ผู้บริหารและพนักงานส่วนตำบล ที่มีส่วนเกี่ยวข้องมีความเข้าใจชัดเจนถึงกรอบอัตรากำลังคน ตำแหน่งและหน้าที่รับผิดชอบที่เหมาะสมตามปริมาณและคุณภาพที่ต้องการ

๒.๒.๒ องค์การบริหารส่วนตำบลลุงเขว้ามีอัตรากำลังที่เหมาะสม เพื่อเป็นเครื่องมือในการบริหารสร้างขวัญกำลังใจ และเก็บรักษาคนดีและคนเก่งไว้ในหน่วยงาน

๒.๒.๓ การจัดทำแผนอัตรากำลัง ทำให้สามารถพยากรณ์สิ่งที่อาจเกิดขึ้นในอนาคต และสามารถเตรียมการรองรับกับเหตุการณ์ดังกล่าวไว้ล่วงหน้าได้

๒.๒.๔ การจัดทำแผนอัตรากำลัง ทำให้ทราบข้อมูลพื้นฐานทั้งด้าน จุดแข็ง จุดอ่อน โอกาส และอุปสรรค ของทรัพยากรบุคคลที่มีอยู่ในปัจจุบัน และในอนาคต สามารถวางแผนล่วงหน้าเกี่ยวกับการใช้ทรัพยากรบุคคลให้สอดคล้องกับสภาวะแวดล้อมต่าง ๆ

๒.๒.๕ การจัดทำแผนอัตรากำลัง เป็นกิจกรรมเชื่อมโยงระหว่างการจัดการทรัพยากรบุคคล และวางแผนให้สอดคล้องกับการดำเนินงานของกรมส่งเสริมการปกครองส่วนท้องถิ่น ให้เป็นไปอย่างมีประสิทธิภาพนำไปสู่เป้าหมายในภาพรวมได้

๒.๒.๖ เป็นต้นแบบที่ดีให้กับหน่วยงานอื่นๆ ในภาคราชการในองค์กรปกครองส่วนท้องถิ่น

๓. กรอบแนวคิดขอบเขต ความสำคัญ และกระบวนการ ในการจัดทำแผนอัตรากำลัง ๓ ปี

๓.๑ กรอบแนวคิดเรื่องการวางแผนอัตรากำลัง

๓.๑.๑ กรอบแนวคิดเรื่องการวางแผนอัตรากำลัง

การกำหนดกรอบอัตรากำลังคนนั้นจะเป็นส่วนหนึ่งของการวางแผนกำลังคนในภาพรวมขององค์กร ซึ่งนักวิชาการในต่างประเทศ นักวิชาการไทย และองค์กรต่างๆ ได้ให้ความหมาย ดังนี้

- **The State Auditor's Office ของรัฐเท็กซัส ประเทศสหรัฐอเมริกา** ให้ความหมายของการวางแผนกำลังคน คือ “กระบวนการที่เป็นระบบในการระบุความต้องการทุนมนุษย์ เพื่อมาทำงานให้บรรลุเป้าหมายองค์กร และดำเนินการพัฒนากลยุทธ์ต่างๆ เพื่อให้บรรลุความต้องการดังกล่าว” ดังนั้นในการกำหนดกรอบอัตรากำลังในความหมายนี้อาจหมายถึงกระบวนการกำหนดจำนวนและคุณภาพของทุนมนุษย์ที่องค์กรต้องการเพื่อให้สามารถทำงานได้ตามเป้าหมายขององค์กร

- **International Personnel Management Association (IPMA)** ให้ความหมายของการวางแผนกำลังคน คือ “การวางแผนกลยุทธ์ด้านกำลังคนให้สอดคล้องกับทิศทางธุรกิจขององค์กร โดยการวิเคราะห์สภาพกำลังคนขององค์กรที่มีอยู่ในปัจจุบัน เปรียบเทียบกับความต้องการกำลังคนในอนาคตที่มีส่วนต่างของความต้องการอย่างไร เพื่อที่จะพัฒนาหรือวางแผนดำเนินการให้องค์กรบรรลุภารกิจ เป้าหมาย และวัตถุประสงค์ที่วางไว้” โดยการกำหนดกรอบอัตรากำลังในความหมายนี้อาจเป็นการหาความต้องการกำลังคนในอนาคตที่จะทำให้องค์กรบรรลุภารกิจ เป้าหมายและวัตถุประสงค์ที่กำหนดไว้ (Mission-based manpower planning)

- **ศุภชัย ยาวะประภาส** ให้ความหมายการวางแผนทรัพยากรบุคคลว่า “เป็นกระบวนการในการกำหนดความต้องการบุคลากรล่วงหน้าในแต่ละช่วงเวลาว่า องค์กรต้องการบุคลากรประเภทใด จำนวนเท่าไร และรวมถึงวิธีการในการได้มาซึ่งบุคลากรที่กำหนดไว้ล่วงหน้าด้วย การได้มาซึ่งบุคลากรนี้ รวมถึงแต่การสรรหาคัดเลือกจากภายนอกองค์กร ภายในองค์กร ตลอดจนการพัฒนาเพิ่มศักยภาพของบุคลากรภายในให้มีคุณสมบัติครบถ้วนตามที่ต้องการ นอกจากนั้น ยังรวมถึงการรักษาไว้ซึ่งบุคลากร ตลอดจนการใช้ประโยชน์จากบุคลากรให้เกิดประโยชน์สูงสุดแก่องค์กร”

- **สำนักงาน ก.พ.** ได้ให้ความหมายของการวางแผนกำลังคนในเอกสารเรื่องการวางแผนกำลังคนเชิงกลยุทธ์ในส่วนราชการ ว่าหมายถึง “การดำเนินการอย่างเป็นระบบในการวิเคราะห์และพยากรณ์เกี่ยวกับอุปสงค์ และอุปทานด้านกำลังคน เพื่อนำไปสู่การกำหนดกลวิธีที่จะให้ได้กำลังคนในจำนวนและสมรรถนะที่เหมาะสมมาปฏิบัติงานในเวลาที่ต้องการ โดยมีแผนการใช้และพัฒนากำลังคนเหล่านั้นอย่างมีประสิทธิภาพและต่อเนื่อง ทั้งนี้เพื่อธำรงรักษากำลังคนที่เหมาะสมไว้กับองค์กรอย่างต่อเนื่อง”

- **กรมส่งเสริมการปกครองส่วนท้องถิ่น** ได้ให้ความหมายของการวางแผนกำลังคน ในคู่มือการจัดทำแผนอัตรากำลัง ๓ ปี ว่า การวางแผนกำลังคน (Manpower Planning) หรือการวางแผนทรัพยากรมนุษย์ เป็นกิจกรรมหรืองาน ในการกำหนดวัตถุประสงค์ นโยบาย และวิธีปฏิบัติที่ดีที่สุดไว้ล่วงหน้าเพื่อเป็นแนวทางสำหรับดำเนินการให้เป็นไปตามเป้าหมายที่กำหนดไว้ โดยการดำเนินการอย่างเป็นระบบในการวิเคราะห์ และวิเคราะห์เกี่ยวกับอุปสงค์ และอุปทานกำลังงาน เพื่อนำไปสู่การกำหนดวิธีการที่จะให้ได้กำลังคนที่มีความรู้ความสามารถอย่างเพียงพอ หรือกล่าวโดยทั่วไป การมีจำนวนและคุณภาพที่จะปฏิบัติงานในเวลาที่ต้องการ เป็นกระบวนการที่เกี่ยวข้องกับการจัดสรรจำนวนอัตรากำลังที่เหมาะสม และคัดเลือกที่มีคุณสมบัติตรงตามที่ต้องการ

เข้ามาทำงานในองค์กรในเวลาที่เหมาะสม เพื่อปฏิบัติงานได้บรรลุวัตถุประสงค์ขององค์กร หรืออีกนัยหนึ่ง การวางแผนกำลังคนคือ วิธีการที่จะให้ได้มาซึ่งทรัพยากรมนุษย์และรู้จักปรับปรุงพัฒนาบุคคลเหล่านั้นให้อยู่กับองค์กรต่อไป

จากคำจำกัดความของนักวิชาการต่างๆ จึงอาจสรุปได้ว่าการกำหนดกรอบอัตรากำลังนั้นเป็นการระบุว่าองค์กรต้องการจำนวน ประเภท และลักษณะของต้นทุนมนุษย์มากน้อยเพียงใดทั้งในปัจจุบันและอนาคตเพื่อให้องค์กรสามารถปฏิบัติการกิจกรรมบรรลุตามยุทธศาสตร์ การกิจและเป้าหมายที่กำหนดไว้

๓.๑.๒ กรอบแนวคิดในการจัดทำแผนอัตรากำลัง ๓ ปี

(๑) แนวคิดเรื่อง การจัดประเภทของบุคลากรในสังกัด

การวางกรอบอัตรากำลังให้สอดคล้องกับภาระงาน โดยวางประเภทของบุคลากรภาครัฐตามความเหมาะสมให้สอดคล้องกับแนวทางการบริหารภาครัฐแนวใหม่ ที่เน้นความยืดหยุ่น แก้ไขง่าย กระจายอำนาจการบริหารจัดการ มีความคล่องตัว และมีเจ้าภาพที่ชัดเจน อีกทั้งยังได้กำหนดให้เป็นไปตามหลักการบริหารกิจการบ้านเมืองที่ดีด้วย ในการกำหนดประเภทบุคลากรภาครัฐ ควรเน้นใช้อัตรากำลังแต่ละประเภทอย่างเหมาะสมกับภารกิจ โดยให้พิจารณากรอบให้สอดคล้องกับภารกิจและลักษณะงานของ องค์การบริหารส่วนตำบลลุงเขว้า ดังนี้

• **พนักงานส่วนตำบล :** ปฏิบัติงานในภารกิจหลัก ลักษณะงานที่เน้นการใช้ความรู้ความสามารถและทักษะเชิงเทคนิค หรือเป็นงานวิชาการ งานที่เกี่ยวข้องกับการกำหนดนโยบายหรือลักษณะงานที่มีความต่อเนื่องในการทำงานมีอำนาจหน้าที่ในการสั่งการบังคับบัญชา ผู้ได้บังคับบัญชาตามลำดับชั้น กำหนดตำแหน่ง แต่ละประเภทของพนักงานส่วนตำบลไว้ ดังนี้

- สายงานบริหารงานท้องถิ่น ได้แก่ ปลัด รองปลัด
- สายงานอำนวยการท้องถิ่น ได้แก่ หัวหน้าส่วนราชการ ผู้อำนวยการกอง
- สายงานวิชาการ ได้แก่ สายงานที่บรรจุเริ่มต้นด้วยคุณวุฒิปริญญาตรี
- สายงานทั่วไป ได้แก่ สายงานที่บรรจุเริ่มต้นมีคุณวุฒิต่ำกว่าปริญญาตรี

• **ลูกจ้างประจำ :** ปฏิบัติงานที่ต้องใช้ทักษะและประสบการณ์ จึงมีการจ้างลูกจ้างประจำต่อเนื่องจนกว่าจะเกษียณอายุราชการ โดยไม่มีการกำหนดอัตราขึ้นมาใหม่ หรือกำหนดตำแหน่งเพิ่มจากที่มีอยู่เดิมและให้ยุบเลิกตำแหน่ง หากตำแหน่งที่มีอยู่เดิมเป็นตำแหน่งว่าง มีคนลาออก หรือเกษียณอายุราชการ โดยกำหนดเป็น ๓ กลุ่ม ดังนี้

- กลุ่มงานบริการพื้นฐาน
- กลุ่มงานสนับสนุน
- กลุ่มงานช่าง

• **พนักงานจ้าง :** ปฏิบัติงานเสริมในภารกิจรอง ภารกิจสนับสนุน งานที่มีกำหนดระยะเวลาการปฏิบัติงานเริ่มต้นและสิ้นสุดที่แน่นอนตามโครงการหรือภารกิจในระยะสั้น หลักเกณฑ์การกำหนดพนักงานจ้างจะมี ๓ ประเภทแต่ องค์การบริหารส่วนตำบลลุงเขว้าเป็นองค์การบริหารส่วนตำบลขนาดกลางด้วยบริบท ขนาด และปัจจัยหลายอย่าง จึงกำหนดจ้างพนักงานจ้าง เพียง ๒ ประเภท ดังนี้

- พนักงานจ้างทั่วไป
- พนักงานจ้างตามภารกิจ

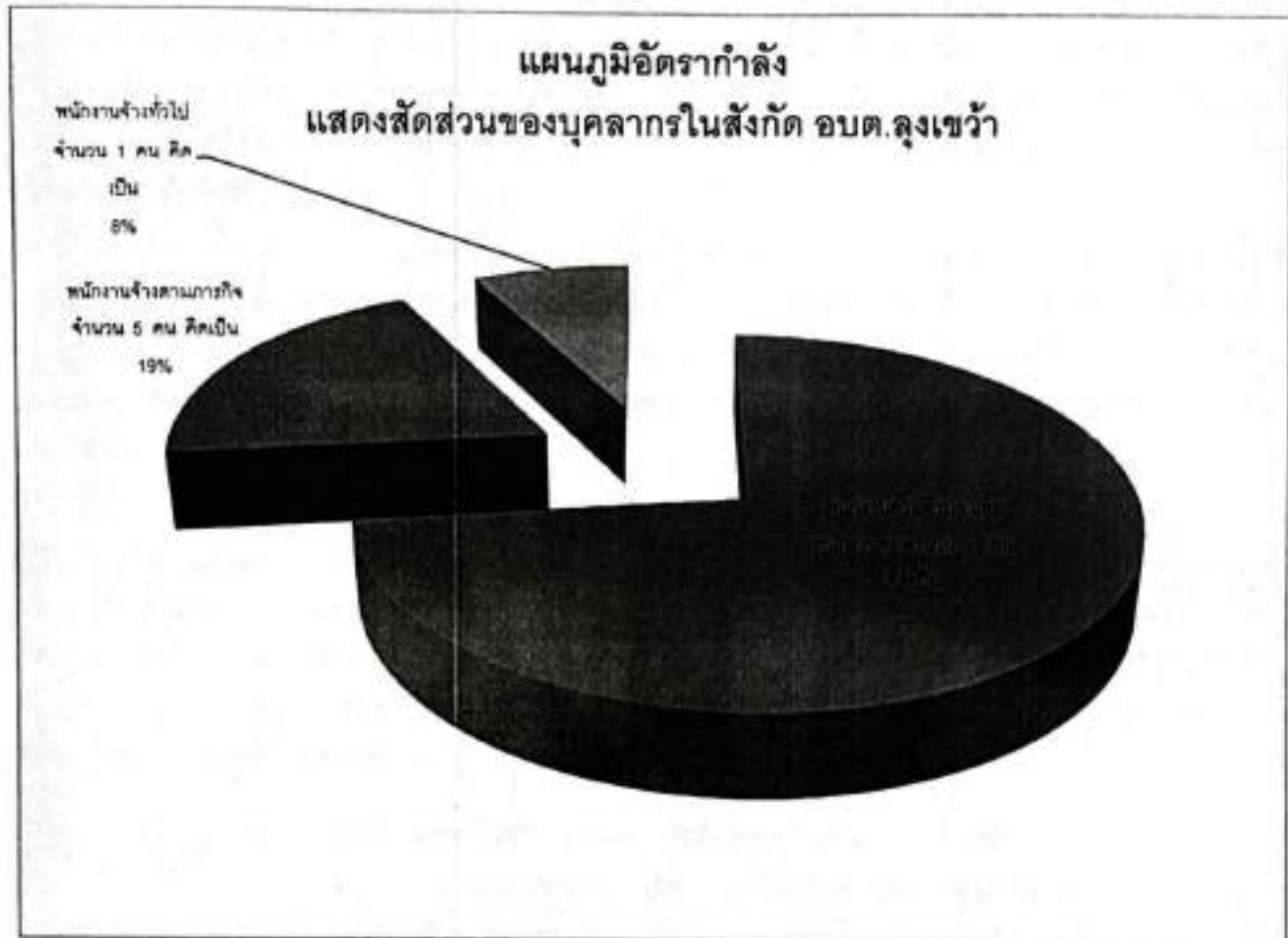

(๒) แนวคิดเรื่องการกำหนดสายงานและตำแหน่งงาน ในส่วนราชการ

การจัดสรรอัตรากำลังให้มีประสิทธิภาพ สอดคล้องกับภาระงาน ตลอดจนการกำหนดสายงานและคุณสมบัติเฉพาะตำแหน่ง ให้ตรงกับบทบาท ภารกิจขององค์การบริหารส่วนตำบลมากยิ่งขึ้น โดยจุดเน้นคือ กำหนดสายงานที่สอดคล้องกับหน้าที่ความรับผิดชอบมากที่สุด พร้อมทั้งเอื้อต่อการบริหารทรัพยากรบุคคล อันได้แก่ การโอน การย้าย การวางแผนเส้นทางความก้าวหน้าในสายอาชีพ เป็นต้น ทั้งนี้ องค์การบริหารส่วนตำบลลุงเขว้า ได้พิจารณาด้วยว่าอัตรากำลังที่มีอยู่ในปัจจุบัน มีคุณสมบัติทั้งในเชิงคุณภาพ และปริมาณเป็นอย่างไรเพื่อให้สามารถบริหารกำหนดอัตรากำลังให้เกิดประโยชน์สูงสุดโดยให้พิจารณาความเหมาะสมในเชิงคุณสมบัติ ความรู้ ทักษะ วุฒิการศึกษา กลุ่มอาชีพที่เหมาะสมกับหน้าที่ความรับผิดชอบหลัก ดังนี้

- สำนักปลัด อบต. คุณสมบัติ ความรู้ ทักษะ วุฒิการศึกษา ที่ใช้ในการบรรจุ และแต่งตั้งให้พนักงานส่วนตำบล และพนักงานจ้าง ดำรงตำแหน่งในสำนักปลัดฯ ส่วนใหญ่จะเน้นที่เรื่องการวางแผนนโยบาย อำนวยการทั่วไป การบริการสาธารณะ ฯลฯ ส่วนวุฒิการศึกษา ที่ใช้ในการบรรจุแต่งตั้งจะใช้คุณวุฒิตามมาตรฐานกำหนดตำแหน่งของแต่ละสายงาน เพื่อให้พนักงานแต่ละตำแหน่งสามารถปฏิบัติงานได้เต็มความสามารถและตรงตามความรู้ ประสบการณ์ที่แต่ละคนมี

- กองคลัง คุณสมบัติ ความรู้ ทักษะ วุฒิการศึกษา ที่ใช้ในการบรรจุ และแต่งตั้งให้พนักงานส่วนตำบล และพนักงานจ้าง ดำรงตำแหน่งในกองคลัง จะเน้นที่เรื่องการเงิน การบัญชี การพัสดุ การจัดเก็บรายได้ ฯลฯ ส่วนวุฒิการศึกษา ที่ใช้ในการบรรจุแต่งตั้งจะใช้คุณวุฒิตามมาตรฐานกำหนดตำแหน่งของแต่ละสายงาน เพื่อให้พนักงานแต่ละตำแหน่งสามารถปฏิบัติงานได้เต็มความสามารถและตรงตามความรู้ ประสบการณ์ที่แต่ละคนมี

- กองช่าง คุณสมบัติ ความรู้ ทักษะ วุฒิการศึกษา ที่ใช้ในการบรรจุ และแต่งตั้งให้พนักงานส่วนตำบล และพนักงานจ้าง ดำรงตำแหน่งในกองช่าง ส่วนใหญ่จะเน้นที่เรื่องสายงานช่าง การก่อสร้าง การออกแบบ การประมาณการราคา ฯลฯ ส่วนวุฒิการศึกษา ที่ใช้ในการบรรจุแต่งตั้งจะใช้คุณวุฒิตามมาตรฐานกำหนดตำแหน่งของแต่ละสายงาน เพื่อให้พนักงานแต่ละตำแหน่งสามารถปฏิบัติงานได้เต็มความสามารถและตรงตามความรู้ ประสบการณ์ที่แต่ละคนมี

- กองการศึกษา ศาสนาและวัฒนธรรม คุณสมบัติ ความรู้ ทักษะ วุฒิการศึกษา ที่ใช้ในการบรรจุ และแต่งตั้งให้พนักงานส่วนตำบล และพนักงานจ้าง ดำรงตำแหน่งในกองการศึกษา ศาสนาและวัฒนธรรม ส่วนใหญ่จะเน้นที่เรื่องการวางแผนการศึกษา การพัฒนาการศึกษา ประเพณีวัฒนธรรมท้องถิ่น ภูมิปัญญา การบริการสาธารณสุข ฯลฯ ส่วนวุฒิการศึกษา ที่ใช้ในการบรรจุแต่งตั้งจะใช้คุณวุฒิตามมาตรฐานกำหนดตำแหน่งของแต่ละสายงาน เพื่อให้พนักงานแต่ละตำแหน่งสามารถปฏิบัติงานได้เต็มความสามารถและตรงตามความรู้ ประสบการณ์ที่แต่ละคนมี

๓.๑.๓ แนวคิดในการวิเคราะห์อุปสงค์กำลังคน (Demand Analysis)

เพื่อกำหนดกรอบอัตราค่าจ้างให้สอดคล้องกับภาระงานจำเป็นต้องสร้างกระบวนการรวบรวมข้อมูลที่สะท้อนภาระงานจริงของหน่วยงาน แบบ ๓๖๐ องศา โดยแบ่งออกเป็น ๓ มิติเชิงเวลาคือ มิติข้อมูลในอดีต มิติข้อมูลในปัจจุบัน และมิติข้อมูลในอนาคตดังตาราง



ไม่ควรพิจารณาเพียงแค่เฉพาะข้อมูลในอดีต (Can't measure workload by just looking at History)
 ไม่ควรพิจารณาเพียงแค่เฉพาะภาระงานผ่านภาพในอนาคต (Can't measure workload by just looking at forecast)

จากโตอะแกรมที่แสดงเบื้องต้นสะท้อนให้เห็นว่าการวิเคราะห์ความต้องการอัตรากำลังขององค์การบริหารส่วนตำบลลุงเขว้า ไม่อาจขึ้นอยู่กับกระบวนการใดกระบวนการหนึ่งอย่างตายตัวได้ ต้องอาศัยการผสมผสานและความสอดคล้องสม่ำเสมอ (Consistency) ของหลายมิติที่ยืนยันตรงกัน เช่นเดียวกับ American Academy of Political and Social Science ที่ได้ให้ความเห็นว่า “การจัดสรรอัตรากำลังนั้นควรคำนึงถึงปัจจัยและกระบวนการต่างๆ มากกว่าหนึ่งตัวในการพิจารณา”

จากมติการพิจารณาอัตรากำลังด้านบนนั้นสามารถนำมาสร้าง “กรอบแนวความคิดการวิเคราะห์อัตรากำลัง (Effective Manpower Planning Framework)” ได้ดังนี้

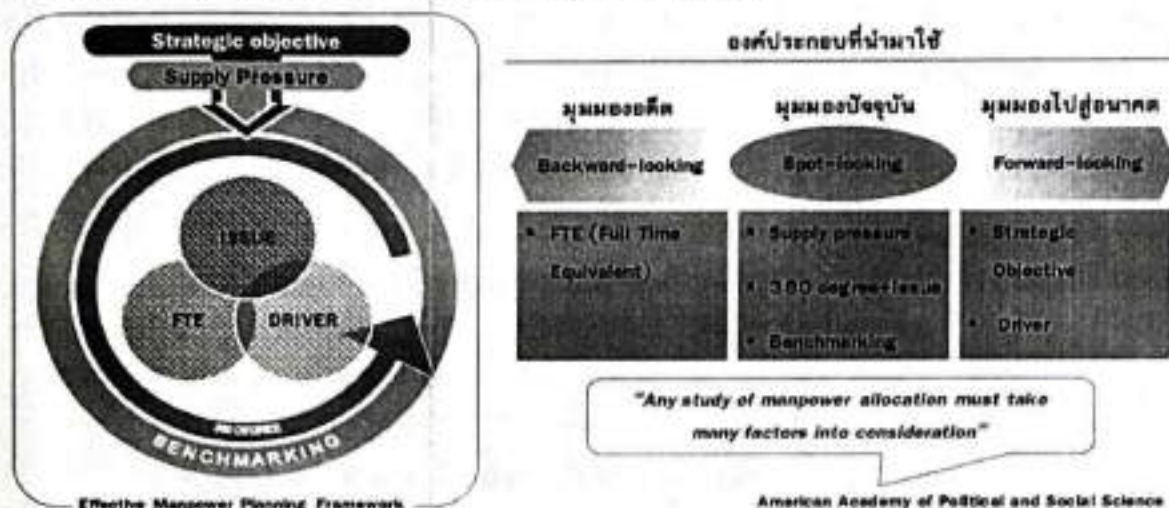

การพิจารณาอัตรากำลังด้วยการใช้เพียงวิธีการเดียว อาจเกิดความคลาดเคลื่อนขึ้นได้ จึงควรพิจารณาผ่านวิธีการที่หลากหลายและยึดโยงกันเพื่อให้ผลลัพธ์มีความน่าเชื่อถือยิ่งขึ้น

เมื่อนำกรอบแนวความคิดการวิเคราะห์อัตรากำลัง (Effective Manpower Planning Framework) มาพิจารณาอัตรากำลังของหน่วยงานโดยเปรียบเทียบกรณีจาก ๖ ด้าน สะท้อนและตรวจสอบความเหมาะสมของอัตรากำลัง ในองค์การบริหารส่วนตำบลลุงเขว้า ที่มีอยู่ดังนี้

ประเด็นที่ ๑ Strategic objective: เพื่อให้การดำเนินการขององค์การบริหารส่วนตำบลลุงเขว้า บรรลุผลตามพันธกิจที่ตั้งไว้ จำเป็นต้องจัดสรรอัตรากำลัง ให้เหมาะสมกับเป้าหมายการดำเนินการ โดยจะเป็นการพิจารณาว่างานในปัจจุบันที่ดำเนินการอยู่นั้นครบถ้วนและตรงตามภารกิจหรือไม่อย่างไร หากงานที่ทำอยู่ในปัจจุบันไม่ตรงกับภารกิจในอนาคต ก็ต้องมีการวางแผนกรอบอัตรากำลังให้ปรับเปลี่ยนไปตามทิศทางในอนาคต รวมถึงหากงานในปัจจุบันบางส่วนไม่ต้องดำเนินการแล้ว อาจทำให้การจัดสรรกำลังคนของบางส่วนราชการเปลี่ยนแปลงไป ทั้งนี้เพื่อให้เกิดการเตรียมความพร้อมในเรื่องกำลังคนให้รองรับสถานการณ์ในอนาคต

การวางแผนอัตรากำลังคนในด้านนี้ องค์การบริหารส่วนตำบลลุงเขว้า จะพิจารณาคุณวุฒิการศึกษา ทักษะ และประสบการณ์ ในการบรรจุบุคลากรเป็นสำคัญ เช่น ผู้มีความรู้ความสามารถด้านการศึกษาพยาบาล มีคุณวุฒิการศึกษา ด้านการพยาบาล พยาบาลศาสตร์ สาธารณสุข ทันตสาธารณสุข ฯลฯ จะบรรจุให้ดำรงตำแหน่ง ในส่วนของกองสาธารณสุขและสิ่งแวดล้อม เพื่อแก้ไขปัญหา และบริการสาธารณสุขให้กับประชาชนในพื้นที่ได้อย่างทั่วถึง เป็นต้น

ระจกค้ำนที่ ๒ Supply pressure: เป็นการนำประเด็นค่าใช้จ่ายเจ้าหน้าที่เข้ามาร่วมในการพิจารณา เพื่อการจัดการทรัพยากรบุคคลมืออย่างมีประสิทธิภาพสูงสุดโดยในส่วนนี้จะคำนึงการจัดสรรประเภทของพนักงานส่วนตำบล ลูกจ้างประจำ และพนักงานจ้าง โดยในหลักการแล้วการจัดประเภทลักษณะงานผิดจะมีผลกระทบต่อประสิทธิภาพและต้นทุนในการทำงานขององค์การบริหารส่วนตำบลลุงเขว้า ดังนั้นในการกำหนดอัตรากำลังจะต้องมีการพิจารณาว่าตำแหน่งที่กำหนดในปัจจุบันมีความเหมาะสมหรือไม่ หรือควรเปลี่ยนลักษณะการกำหนดตำแหน่ง เพื่อให้การทำงานเป็นไปอย่างมีประสิทธิภาพมากขึ้น

การวางแผนอัตรากำลังในด้านนี้ องค์การบริหารส่วนตำบลลุงเขว้า ได้กำหนดอัตรากำลังในแต่ละส่วนราชการประกอบด้วย หัวหน้าส่วนราชการ ๑ อัตรา ตำแหน่งระดับผู้อำนวยการกอง มีหน้าที่บังคับบัญชาบุคลากรในส่วนราชการนั้น ๆ ทุกตำแหน่ง ตำแหน่งรองลงมา จะเป็น ตำแหน่งแต่ละงาน ซึ่ง กำหนดเป็นสายงานวิชาการ ผู้มีคุณวุฒิระดับปริญญาตรี ตำแหน่งสายงานทั่วไป ผู้มีคุณวุฒิต่ำกว่าปริญญาตรี ลูกจ้างประจำ พนักงานจ้างตามภารกิจ และพนักงานจ้างทั่วไป ตามลำดับ การกำหนดในลำดับชั้นเพื่อสะดวกในการบังคับบัญชาและมีผู้รับผิดชอบสายงานนั้น ๆ เป็นผู้มีความรู้ประสบการณ์ ที่แต่ละตำแหน่งควรมีเป็นสำคัญ

องค์การบริหารส่วนตำบลลุงเขว้า นำผลวิเคราะห์การกำหนดอัตรากำลัง มาคำนวณภาระค่าใช้จ่าย ซึ่งประกอบด้วย

๑. เงินเดือน
๒. เงินประจำตำแหน่ง
๓. เงินค่าตอบแทนที่จ่ายนอกเหนือจากเงินเดือน
๔. เงินเพิ่มอื่น ๆ ที่จ่ายควบกับเงินเดือน เช่น
 - เงินเพิ่มพิเศษสำหรับการสู้รบ (พ.ส.ร.)
 - เงินประจำตำแหน่งนิติกร (พ.ต.ก.)
 - เงินเพิ่มสำหรับตำแหน่งที่มีเหตุพิเศษของผู้ปฏิบัติงาน ด้านการสาธารณสุข(พ.ต.ส.)
 - เงินวิทยฐานะ

โดยนำเงินเหล่านี้ของบุคลากรในสังกัด องค์การบริหารส่วนตำบลลุงเขว้า มาคำนวณเป็นภาระค่าใช้จ่ายทั้งตำแหน่งที่มีคนครองและตำแหน่งว่าง ตลอดระยะเวลา ๓ ปี ของแผนอัตรากำลัง โดยใช้หลักวิธีการคำนวณดังนี้

ตำแหน่งประเภททั่วไปและวิชาการ มีผู้ครองตำแหน่ง ใช้อัตราเงินเดือนของผู้ครองตำแหน่งคูณ ๑๒ เดือน ส่วนตำแหน่งว่าง ใช้หลักการคำนวณโดยประมาณการเงินเดือนขั้นต่ำของตำแหน่งในระดับแรกบรรจุกับอัตราเงินเดือนขั้นสูงเหนือขึ้นไปหนึ่งระดับ รวมกันหารสองคูณ ๑๒ เดือนส่วนการประเมินการค่าใช้จ่ายเพิ่มขึ้นให้ใช้อัตราเงินเดือนที่เพิ่ม ๑ ขั้น

รายการ	รวม	เงินเดือน (๑)	เงิน ตำแหน่ง (๒)	เงินคอบ แทนอื่น (๓)	เงินเพิ่มขึ้น (ปีละ ๑ ชั้น)			ค่าใช้จ่ายรวม		
					๒๕๖๙	๒๕๖๕	๒๕๖๖	๒๕๖๙	๒๕๖๕	๒๕๖๖
วิชาการ มีนครอง	๑เดือน	๓๐๒๒๐	-	-	๓๓๒๐	๓๓๓๐	๓๓๓๐	-	-	-
	๑๒เดือน	๓๖๒๖๔๐	-	-	๓๓๙๔๐	๓๓๓๒๐	๓๓๓๒๐	-	-	-
	รวมทั้งปี	๓๖๒๖๔๐			๓๓๙๔๐	๓๓๓๒๐	๓๓๓๒๐	๓๓๖๐๘๐	๓๓๙๔๐๐	๓๓๖๗๒๐
รายการ	รวม	เงินเดือน (๑)	เงิน ตำแหน่ง (๒)	เงินคอบ แทนอื่น (๓)	เงินเพิ่มขึ้น (ผลต่าง) (๑ ชั้นต่ำสุด+๑ ชั้นสูงสุด)/๒			ค่าใช้จ่ายรวม		
					๒๕๖๙	๒๕๖๕	๒๕๖๖	๒๕๖๙	๒๕๖๕	๒๕๖๖
วิชาการ (ว่าง)	ขั้นต่ำสุด	๙๗๔๐	-	-	๑๐๒๕๐-๙๗๔๐=๕๑๐			-	-	-
	ขั้นสูงสุด	๔๙๔๘๐			๔๙๔๘๐-๙๗๔๐=๓๙๗๔๐			-	-	-
	ค่ากลาง	๒๙๖๓๐			(๕๑๐+๓๙๗๔๐)/๒ = ๑๐๐๐			-	-	-
	๑๒เดือน	๓๕๕๓๒๐	-	-	๑๐๐๐ x ๑๒ = ๑๒๐๐๐			-	-	-
	รวมทั้งปี	๓๕๕๓๒๐			๑๒๐๐๐	๑๒๐๐๐	๑๒๐๐๐	๓๖๗๓๒๐	๓๗๙๓๒๐	๓๗๑๓๒๐

๒. ตำแหน่งประเภทอำนวยการและบริหารท้องถิ่น มีผู้ครองตำแหน่งใช้อัตราเงินเดือนของผู้ครองตำแหน่งคุณ ๑๒ เดือน ส่วนตำแหน่งว่างใช้หลักการคำนวณโดยประมาณการเงินเดือนขั้นต่ำและขั้นสูงของระดับตำแหน่งนั้น รวมกันหารสองคุณ ๑๒ เดือนสำหรับตำแหน่งอำนวยการและบริหารท้องถิ่นเป็นกลุ่มที่ได้รับเงินประจำตำแหน่งและเงินอื่น จะคำนวณเป็นค่าใช้จ่ายด้วย โดยนำเงินดังกล่าวคุณ ๑๒ เดือน ส่วนการประเมินการค่าใช้จ่ายเพิ่มขึ้นให้ใช้อัตราเงินเดือนที่เพิ่ม ๑ ชั้น

รายการ	รวม	เงินเดือน (๑)	เงิน ตำแหน่ง (๒)	เงินคอบ แทนอื่น (๓)	เงินเพิ่มขึ้น (ปีละ ๑ ชั้น)			ค่าใช้จ่ายรวม		
					๒๕๖๙	๒๕๖๕	๒๕๖๖	๒๕๖๙	๒๕๖๕	๒๕๖๖
ปลัดกลาง (มีเงิน ตำแหน่ง)	๑เดือน	๔๓๓๐๐	๗๐๐๐	๗๐๐๐	๓๖๓๐	๓๖๓๐	๓๖๔๐	-	-	-
	๑๒เดือน	๕๑๙๖๐๐	๘๔๐๐๐	๘๔๐๐๐	๓๙๕๖๐	๓๙๕๖๐	๓๙๖๘๐	-	-	-
	รวมทั้งปี	๖๘๗๖๐๐			๓๙๕๖๐	๓๙๕๖๐	๓๙๖๘๐	๗๐๗๑๖๐	๗๑๖๗๒๐	๗๑๖๔๐๐
รายการ	รวม	เงินเดือน (๑)	เงิน ตำแหน่ง (๒)	เงินคอบ แทนอื่น (๓)	เงินเพิ่มขึ้น (ผลต่าง) (๑ ชั้นต่ำสุด+๑ ชั้นสูงสุด)/๒			ค่าใช้จ่ายรวม		
					๒๕๖๙	๒๕๖๕	๒๕๖๖	๒๕๖๙	๒๕๖๕	๒๕๖๖
ปลัดกลาง (ว่าง)	ขั้นต่ำสุด	๒๒๗๐๐	๗๐๐๐	๗๐๐๐	๒๒๘๓๐-๒๒๗๐๐=๑๓๐			-	-	-
	ขั้นสูงสุด	๖๘๖๔๐			๖๘๖๔๐-๒๒๗๐๐=๒๒๙๕๐			-	-	-
	ค่ากลาง	๔๕๖๗๐			(๑๓๐+๒๒๙๕๐)/๒ = ๑๑๖๒๕			-	-	-
	๑๒เดือน	๕๔๘๐๔๐	๘๔๐๐๐	๘๔๐๐๐	๑๑๖๒๕ x ๑๒ = ๑๓๙๕๐๐			-	-	-
	รวมทั้งปี	๕๔๘๐๔๐			๑๓๙๕๐๐	๑๓๙๕๐๐	๑๓๙๕๐๐	๗๑๕๗๒๐	๗๑๕๕๐๐	๗๑๕๕๐๐

๓. ตำแหน่งข้าราชการครู พนักงานครู หรือบุคลากรทางการศึกษาคำนวณเฉพาะกลุ่มที่
องค์กรปกครองส่วนท้องถิ่น ใช้งบประมาณขององค์กรปกครองส่วนท้องถิ่นเอง ใช้อัตราเงินเดือนของผู้ครอง
ตำแหน่งคุณ ๑๒ เดือน ส่วนตำแหน่งว่าง ใช้หลักการคำนวณโดยประมาณการเงินเดือนขั้นต่ำของ คศ.๑ และ
ขั้นสูงของ คศ.๒ รวมกันหารสองคุณ ๑๒ เดือน(ผู้บริหารสถานศึกษา ใช้ ขั้นต่ำ คศ.๒ และ ขั้นสูง คศ.๓ รวมกัน
หารสองคุณ ๑๒) ส่วนประมาณการค่าใช้จ่ายที่เพิ่มขึ้น ใช้อัตราร้อยละ ๖ ของเงินเดือน

๔. ตำแหน่งลูกจ้างประจำ ใช้อัตราค่าจ้างในแต่ละกลุ่มในการคำนวณ กลุ่ม ๑ - ๓ โดยใช้
หลักการเดียวกันกับสายวิชาการและสายทั่วไป

๕. ตำแหน่งพนักงานจ้างตามภารกิจใช้หลักการคิดจากวุฒิที่ใช้ในการแต่งตั้งเป็นหลัก
ในการคำนวณ ส่วนประมาณการค่าใช้จ่ายที่เพิ่มขึ้นใช้อัตราร้อยละ ๔ ของค่าตอบแทน

รายการ	รวม	เงินเดือน (๑)	เงิน ตำแหน่ง (๒)	เงินตอบ แทนอื่น (๓)	เงินเพิ่มขึ้น (คูณ ๔ % ปีฐาน ๓๐)			ค่าใช้จ่ายรวม		
					๒๕๖๔	๒๕๖๕	๒๕๖๖	๒๕๖๔	๒๕๖๕	๒๕๖๖
ผช....	๑เดือน	๓๕๐๐๐	-	-	๖๐๐	๖๓๐	๖๕๐	-	-	-
	๑๒เดือน	๓๘๐๐๐๐	-	-	๗๒๐๐	๗๕๖๐	๗๘๐๐	-	-	-
	รวมทั้งปี	๓๘๐๐๐๐			๗๒๐๐	๗๕๖๐	๗๘๐๐	๓๘๗๒๐๐	๓๙๓๗๖๐	๒๐๒๕๖๐
รายการ	รวม	เงินเดือน (๑)	เงิน ตำแหน่ง (๒)	เงินตอบ แทนอื่น (๓)	เงินเพิ่มขึ้น (คูณ ๔ % ปีฐาน ๓๐)			ค่าใช้จ่ายรวม		
					๒๕๖๔	๒๕๖๕	๒๕๖๖	๒๕๖๔	๒๕๖๕	๒๕๖๖
ผช.... (ปวส.)	๑เดือน	๓๓๕๐๐	-	-	๕๖๐	๕๘๐	๕๐๐	-	-	-
	๑๒เดือน	๓๓๘๐๐๐	-	-	๕๕๒๐	๕๗๖๐	๖๐๐๐	-	-	-
	รวมทั้งปี	๓๓๘๐๐๐			๕๕๒๐	๕๗๖๐	๖๐๐๐	๓๔๓๕๒๐	๓๔๙๒๘๐	๑๕๕๒๘๐

กรณีพนักงานจ้างทั่วไป(ไม่มีรายการเงินเพิ่มรายปี)

รายการ	รวม	เงินเดือน (๑)	เงิน ตำแหน่ง (๒)	เงินตอบ แทนอื่น (๓)	เงินเพิ่มขึ้น			ค่าใช้จ่ายรวม		
					๒๕๖๔	๒๕๖๕	๒๕๖๖	๒๕๖๔	๒๕๖๕	๒๕๖๖
พนักงาน จ้างทั่วไป	๑เดือน	๔๐๐๐	-	-	-	-	-	-	-	-
	๑๒เดือน	๓๐๘๐๐๐	-	-	-	-	-	-	-	-
	รวมทั้งปี	๓๐๘๐๐๐			-	-	-	๓๐๘๐๐๐	๓๐๘๐๐๐	๓๐๘๐๐๐

กรณีพนักงานจ้างตามภารกิจที่ได้รับเงินจัดสรร และองค์การบริหารส่วนตำบลลุงเขว้า จ่ายส่วนที่เกินจากเงินจัดสรรเช่น พนักงานจ้างตามภารกิจประเภท ผู้มีทักษะ ตำแหน่ง ผู้ดูแลเด็ก(ทักษะ) โดยกรมส่งเสริมการปกครองส่วนท้องถิ่น จัดสรรค่าตอบแทนให้ ๙,๕๐๐ ค่าครองชีพ ๒,๐๐๐ ซึ่งส่วนเกินจากกรมจัดสรรให้ เกิดจากการเลื่อนค่าตอบแทนประจำปี องค์การบริหารส่วนตำบลลุงเขว้า จะคำนวณเป็นภาระค่าใช้จ่ายประจำปี เช่น นาง กตำแหน่ง ผู้ดูแลเด็ก(ทักษะ)ได้รับเงินค่าตอบแทน ๑๔,๘๕๐ บาท (กรมจ่ายให้ ๙,๕๐๐ ท้องถิ่นจ่าย ๕,๓๕๐ และส่วนที่เพิ่มขึ้นทุกปี)

รายการ	รวม	เงินเดือน (๓)	รัฐจัดสรร	อบต. จ่าย	เงินเพิ่มขึ้น (คูณ ๔ % ปีฐาน ๓๐)			ค่าใช้จ่ายรวม		
					๒๕๖๔	๒๕๖๕	๒๕๖๖	๒๕๖๔	๒๕๖๕	๒๕๖๖
นาง ก ผู้ดูแลเด็ก (ทักษะ)	๓เดือน	๓๔๘๕๐	๙๕๐๐	๕๓๕๐	๖๐๐	๖๒๐	๖๕๐	-	-	-
	๑๒เดือน	-	-	๖๕๔๐๐	๗๒๐๐	๗๔๔๐	๗๘๐๐	-	-	-
	รวมทั้งปี		๖๕๔๐๐		๗๒๐๐	๗๔๔๐	๗๘๐๐	๗๒๐๐	๘๐๐๔๐	๘๓๘๘๐

๖. กรณีบุคลากรถ่ายโอนได้รับเงินอุดหนุน และ พนักงานครู ได้รับการเงินจัดสรรไม่นำมาคำนวณเป็นภาระค่าใช้จ่ายด้านบุคลากรขององค์การบริหารส่วนตำบลลุงเขว้า แต่ระบุไว้ในแผนอัตรากำลัง เพื่อให้ทราบจำนวนและยอดคนปัจจุบัน

กระจัดด้านที่ ๓ Full Time Equivalent (FTE): เป็นการนำข้อมูลเวลาที่ใช้ในการปฏิบัติงานตามกระบวนการจริง (Work process) ในอดีตเพื่อวิเคราะห์ปริมาณงานต่อบุคคลจริง อย่างไรก็ตามจะคำนวณ FTE ต้องมีการพิจารณาปริมาณงานดังต่อไปนี้

- พิจารณางานพนักงานส่วนตำบลและพนักงานจ้าง ในสายงานว่า
 - สอดคล้องกับส่วนราชการ / ส่วนงานนี้หรือไม่
 - มีภาระงานที่ต้องอาศัยสายงานดังกล่าวหรือไม่
 - การมีสายงานนี้ในส่วนราชการ เอื้อต่อการบริหารทรัพยากรบุคคลหรือไม่
- พิจารณาปรับเปลี่ยนสายงานเมื่อพบว่า
 - ลักษณะความเชี่ยวชาญไม่สอดคล้องกับงานหลักขององค์การบริหารส่วนตำบลลุงเขว้า
 - ไม่มีภาระงาน/ความรับผิดชอบที่ต้องอาศัยสายงานดังกล่าว / หรือทดแทนด้วยสายงานอื่นที่เหมาะสมกว่าได้
 - การมีสายงานนี้ในหน่วยงานมิได้ช่วยเอื้อต่อการบริหารทรัพยากรบุคคล

การคิดปริมาณงานแต่ละส่วนราชการ

การนำปริมาณงานที่เกิดขึ้นแต่ละส่วนราชการ มาเพื่อวิเคราะห์การกำหนดอัตรา และคำนวณระยะเวลาที่เกิดขึ้น โดยองค์การบริหารส่วนตำบลสูงเขว้า ได้ใช้วิธีคิดจากสูตรการคำนวณหาเวลาปฏิบัติราชการ ดังนี้

จำนวนวันปฏิบัติราชการ ๑ ปี x ๖ = เวลาปฏิบัติราชการ

แทนค่า $๒๓๐ \times ๖ = ๑,๓๘๐$ หรือ $๘๒,๘๐๐$ นาที

หมายเหตุ

๑. ๒๓๐ คือ จำนวนวัน ใน ๑ ปี ใช้เวลาปฏิบัติงาน ๒๓๐ วันโดยประมาณ
๒. ๖ คือ ใน ๑ วัน ใช้เวลาปฏิบัติงานราชการ เป็นเวลา ๖ ชั่วโมง
๓. ๑,๓๘๐ คือ จำนวน วัน คูณด้วย จำนวน ชั่วโมง / ๑ ปี ทำงาน ๑,๓๘๐ ชั่วโมง
๔. ๘๒,๘๐๐ คือ ใน ๑ ชั่วโมง มี ๖๐ นาที ดังนั้น $๑,๓๘๐ \times ๖๐$ จะได้ ๘๒,๘๐๐ นาที

กระจุกด้าที่ ๔ Driver: เป็นการนำผลลัพธ์ที่พึงประสงค์ขององค์การบริหารส่วนตำบลสูงเขว้า (ที่ยึดโยงกับตัวชี้วัด (KPIs) และพันธกิจขององค์การบริหารส่วนตำบลสูงเขว้า) มายึดโยงกับจำนวนกรอบกำลังคนที่ต้องใช้ สำหรับการสร้างผลลัพธ์ที่พึงประสงค์ให้ได้ตามเป้าหมาย โดยเน้นที่การปฏิบัติงาน การบริหารราชการ สอดคล้องและตอบโจทย์กับการประเมินประสิทธิภาพขององค์การบริหารส่วนตำบลสูงเขว้า(การตรวจประเมิน LPA)

กระจุกด้าที่ ๕ ๓๖๐° และ Issues: นำประเด็นการบริหารคน/องค์กรมาพิจารณา อย่างน้อย ใน ๓ ประเด็นดังนี้

▪ **ประเด็นเรื่องการจัดโครงสร้างองค์กร** เนื่องจากการจัดโครงสร้างส่วนราชการและการแบ่งงานในแต่ละส่วนราชการนั้นจะมีผลต่อการกำหนดกรอบอัตรากำลังเป็นจำนวนมาก เช่น หากกำหนดโครงสร้างส่วนราชการ หรือ กำหนดฝ่าย มากจะทำให้เกิดตำแหน่งงานขึ้นอีกตามมาไม่ว่าจะเป็นระดับหัวหน้าส่วนราชการ งานในส่วนราชการ งานธุรการ งานสารบรรณและงานอื่น ซึ่งองค์การบริหารส่วนตำบลสูงเขว้า พิจารณา ทบทวนว่าการกำหนดโครงสร้างในปัจจุบันของแต่ละส่วนราชการนั้นมีความเหมาะสมแล้ว โดยปัจจุบัน มี ๔ ส่วนราชการ ๑ หน่วยตรวจสอบ ได้แก่ สำนักงานปลัด กองคลัง กองช่าง กองการศึกษา ศาสนาและวัฒนธรรม และหน่วยตรวจสอบภายใน

▪ **ประเด็นเรื่องเกษียณอายุราชการ** เนื่องจากองค์การบริหารส่วนตำบลสูงเขว้า เป็นองค์กรที่มีข้าราชการสูงอายุจำนวนหนึ่ง ดังนั้นจึงต้องมีการพิจารณาถึงการเตรียมการเรื่องกรอบอัตรากำลังที่จะรองรับการเกษียณอายุของข้าราชการ ทั้งนี้ไม่ว่าจะเป็น การถ่ายทอดองค์ความรู้ การปรับตำแหน่งอัตรากำลังที่เหมาะสมขึ้นทดแทนตำแหน่งที่จะเกษียณอายุออกไป เพื่อให้สามารถมีบุคลากรปฏิบัติงานต่อเนื่อง และสามารถคาดการณ์ วางแผนกำหนดเพื่อรองรับสถานการณ์ในอนาคตข้างหน้าเกี่ยวกับกำลังคนได้

▪ **มุมมองของผู้มีส่วนเกี่ยวข้องเข้ามาประกอบการพิจารณา** โดยเป็นข้อมูลที่ได้มาจากแบบสอบถามหรือการสัมภาษณ์ผู้บริหาร หรือ หัวหน้าส่วนราชการซึ่งประกอบด้วย นายกององค์การบริหารส่วนตำบลสูงเขว้า รองนายกององค์การบริหารส่วนตำบลสูงเขว้า ปลัดองค์การบริหารส่วนตำบลสูงเขว้า และหัวหน้า

ส่วนราชการ ทั้ง ๔ ส่วนราชการ การสอบถาม หรือการสัมภาษณ์ ผู้บริหารหรือหัวหน้าส่วนราชการขององค์การบริหารส่วนตำบลลุงเขว้า เป็นการวางแผนและเตรียมการในมุมมองของผู้บริหารและผู้ปฏิบัติงาน เพื่อปรับปรุงและกำหนดทิศทางให้สอดคล้องในทิศทางเดียวกัน ระหว่างผู้บริหารและผู้ปฏิบัติงาน

กระจุกด้านที่ ๒ Benchmarking: เปรียบเทียบสัดส่วนอัตรากำลังกับองค์การบริหารส่วนตำบลขนาดเดียวกัน พื้นที่ใกล้เคียงกัน ซึ่งได้แก่ องค์การบริหารส่วนตำบลบ้านใหม่และองค์การบริหารส่วนตำบลไทยเจริญ ซึ่งองค์การบริหารส่วนตำบลทั้งสองแห่ง เป็นหน่วยงานที่อยู่ในเขตพื้นที่ติดต่อกัน จำนวนหมู่บ้านประชาชนภูมิประเทศ บริบท ในลักษณะเดียวกัน

แผนภูมิเปรียบเทียบอัตรากำลัง กับองค์กรปกครองส่วนท้องถิ่นใกล้เคียง

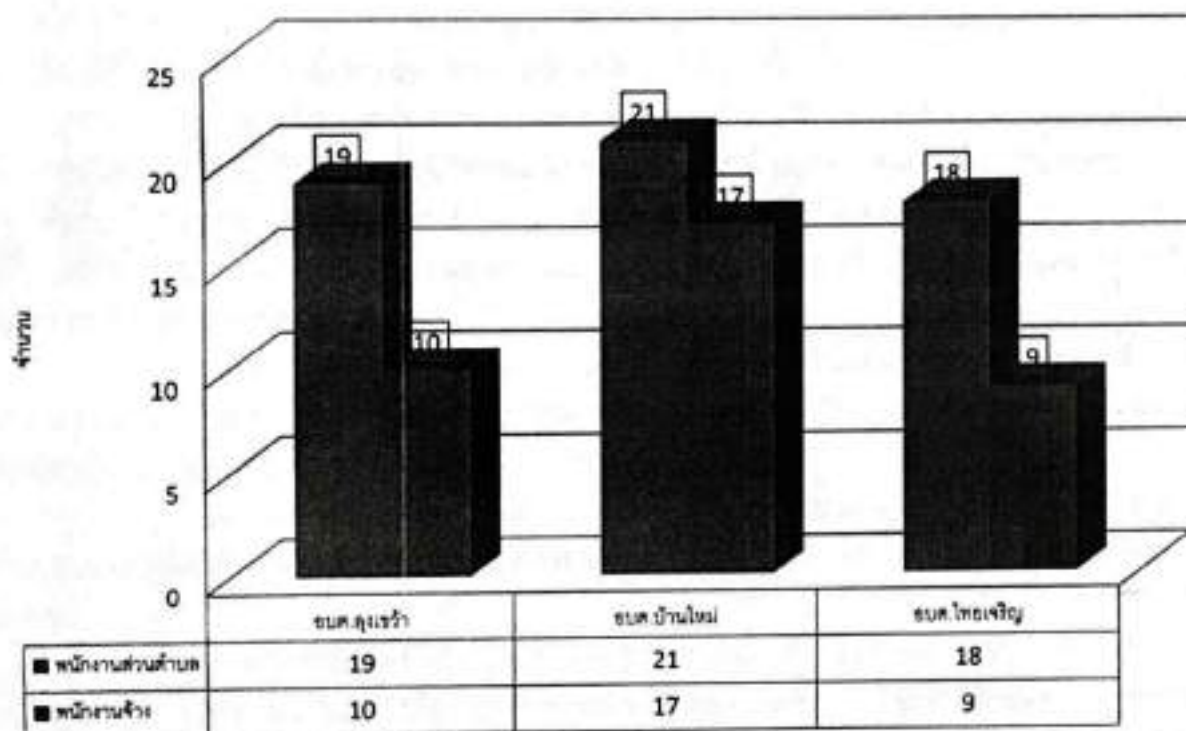

จากแผนภูมิการเปรียบเทียบอัตรากำลังขององค์การบริหารส่วนตำบลลุงเขว้า องค์การบริหารส่วนตำบลบ้านใหม่ และองค์การบริหารส่วนตำบลไทยเจริญ ซึ่งเป็นองค์การบริหารส่วนตำบลที่มีประชากร ขนาดใกล้เคียงกัน บริบท ลักษณะภูมิประเทศใกล้เคียงกัน และเขตพื้นที่ติดต่อกัน จะพบว่า การกำหนดอัตรากำลังขององค์การบริหารส่วนตำบลทั้งสองแห่งมีอัตรากำลังไม่แตกต่างกันเท่าไรนัก ดังนั้นในเรื่องของการกำหนดตำแหน่งเมื่อเปรียบเทียบกับทั้งสอง หน่วยงานแล้ว การจัดทำแผนอัตรากำลัง ๓ ปี ประจำปีงบประมาณ พ.ศ. ๒๕๖๗ - ๒๕๖๙ ขององค์การบริหารส่วนตำบลลุงเขว้า ตามประกาศแนวทางประกาศ ก.อบต. เรื่อง มาตรฐานทั่วไปเกี่ยวกับโครงสร้างการแบ่งส่วนราชการวิธีการบริหารและการปฏิบัติงานของพนักงานส่วนตำบล และอันเกี่ยวกับการบริหารงานบุคคลในองค์การบริหารส่วนตำบล (ฉบับที่ ๒) พ.ศ. ๒๕๖๓ ลงวันที่ ๓๙ สิงหาคม พ.ศ. ๒๕๖๓

ข้อ ๒ การกำหนดส่วนราชการในองค์การบริหารส่วนตำบลประเภทสามัญ ให้กำหนดส่วนราชการเป็นสำนัก/กอง ระดับต้น หรือระดับกลาง โดยกำหนดสำนัก/กอง ให้กำหนดตำแหน่งประเภทอำนวยการท้องถิ่น เป็นหัวหน้าส่วนราชการ สำหรับส่วนราชการที่เป็นสำนัก/กอง ระดับต้น ให้กำหนดตำแหน่งพนักงานส่วนตำบลในสายงานผู้ปฏิบัติ ไม่น้อยกว่า จำนวน ๓ อัตรา โดยให้มีตำแหน่งประเภทวิชาการอย่างน้อย ๑ ตำแหน่ง จึงมีความจำเป็นในการกำหนดตำแหน่งเพิ่มให้ครบตามโครงสร้างขององค์การบริหารส่วนตำบลลุงเขว้า

๓.๒ ขอบเขตและแนวทางจัดทำแผนอัตรากำลัง ๓ ปี ประจำปีงบประมาณ พ.ศ. ๒๕๖๗ -

๒๕๖๙

องค์การบริหารส่วนตำบลลุงเขว้า ได้แต่งตั้งคณะกรรมการจัดทำแผนอัตรากำลัง ๓ ปี ประจำปีงบประมาณ พ.ศ. ๒๕๖๗ - ๒๕๖๙ ซึ่งประกอบด้วย นายกององค์การบริหารส่วนตำบลเป็นประธาน ปลัด องค์การบริหารส่วนตำบล หัวหน้าส่วนราชการเป็นคณะกรรมการ มีนักทรัพยากรบุคคล เป็นเลขานุการ จัดทำแผนอัตรากำลัง ๓ ปี โดยมีขอบเขตเนื้อหาครอบคลุมในเรื่องต่าง ๆ ดังต่อไปนี้

๓.๒.๑ วิเคราะห์ภารกิจ อำนาจหน้าที่ความรับผิดชอบขององค์การบริหารส่วนตำบลลุงเขว้า ตามกฎหมายจัดตั้งองค์กรปกครองส่วนท้องถิ่น และตามพระราชบัญญัติกำหนดแผนและขั้นตอนการกระจายอำนาจให้แก่องค์กรปกครองส่วนท้องถิ่น พ.ศ.๒๕๔๒ ตลอดจนกฎหมายอื่นให้สอดคล้องกับแผนพัฒนา เศรษฐกิจ และสังคมแห่งชาติ แผนพัฒนาจังหวัด แผนพัฒนาอำเภอ แผนพัฒนาตำบล นโยบายผู้บริหารและ สภาพปัญหาขององค์การบริหารส่วนตำบลลุงเขว้า

๓.๒.๒ กำหนดโครงสร้างการแบ่งส่วนราชการภายในและการจัดระบบงาน เพื่อรองรับภารกิจ ตามอำนาจหน้าที่ความรับผิดชอบ ให้สามารถแก้ปัญหาขององค์การบริหารส่วนตำบล ได้อย่างมีประสิทธิภาพและตอบสนอง ความต้องการของประชาชน

๓.๒.๓ กำหนดตำแหน่งในสายงานต่างๆ จำนวนตำแหน่ง และระดับตำแหน่ง ให้เหมาะสมกับภาระหน้าที่ความรับผิดชอบ ปริมาณงาน และคุณภาพของงาน รวมทั้งสร้างความก้าวหน้าในสายอาชีพของกลุ่มงานต่างๆ

๓.๒.๔ กำหนดความต้องการพนักงานจ้างในองค์การบริหารส่วนตำบลลุงเขว้า โดยให้หัวหน้าส่วน ราชการเข้ามามีส่วนร่วม เพื่อกำหนดความจำเป็นและความต้องการในการใช้พนักงานจ้างให้ตรงกับภารกิจและ อำนาจหน้าที่ที่ต้องปฏิบัติอย่างแท้จริง และต้องคำนึงถึงโครงสร้างส่วนราชการ และพนักงานส่วน ตำบลลูกจ้างประจำในองค์การบริหารส่วนตำบล ประกอบการกำหนดประเภทตำแหน่งพนักงานจ้าง

๓.๒.๕ กำหนดประเภทตำแหน่งพนักงานจ้าง จำนวนตำแหน่งให้เหมาะสมกับภารกิจ อำนาจ หน้าที่ ความรับผิดชอบ ปริมาณงานและคุณภาพของงานให้เหมาะสมกับโครงสร้างส่วนราชการของ องค์การบริหารส่วนตำบลลุงเขว้า

๓.๒.๖ จัดทำกรอบอัตรากำลัง ๓ ปี โดยภาระค่าใช้จ่ายด้านการบริหารงานบุคคลต้องไม่เกินร้อยละสี่สิบของงบประมาณรายจ่าย

๓.๒.๗ ให้พนักงานส่วนตำบล และพนักงานจ้างทุกคน ได้รับการพัฒนาความรู้ความสามารถอย่างน้อยปีละ ๑ ครั้ง

๓.๓ ความสำคัญของการกำหนดกรอบอัตรากำลังคน

การวางแผนกำลังคนและการกำหนดกรอบอัตรากำลังคนมีความสำคัญ เป็นประโยชน์ต่อองค์การบริหารส่วนตำบลและส่งผลกระทบต่อความสำเร็จหรือความล้มเหลวของ องค์การบริหารส่วนตำบล การกำหนดอัตรากำลังคนอย่างเป็นระบบและต่อเนื่องจะช่วยให้องค์การบริหารส่วนตำบลสูงเขว้า สามารถปรับตัวให้เข้ากับสภาพแวดล้อมที่มีการเปลี่ยนแปลงอย่างรวดเร็วได้อย่างทันท่วงที่ทำให้การจัดการ การใช้และการพัฒนาทรัพยากรบุคคลเป็นไปอย่างมีประสิทธิภาพ ดังนั้นการกำหนดกรอบอัตรากำลังคนจึงมีความสำคัญและเป็นประโยชน์โดยสรุปได้ ดังนี้

๓.๓.๑ ทำให้องค์การบริหารส่วนตำบลสูงเขว้า สามารถพยากรณ์สิ่งที่จะเกิดขึ้นในอนาคต จากการเปลี่ยนแปลงทางด้านเศรษฐกิจ การเมือง กฎหมาย และเทคโนโลยีทำให้องค์การบริหารส่วนตำบลสูงเขว้าสามารถวางแผนกำลังคนและเตรียมการรองรับกับเหตุการณ์ดังกล่าวไว้ล่วงหน้า (Early Warning) ซึ่งจะช่วยให้ปัญหาที่องค์การบริหารส่วนตำบลสูงเขว้า จะเผชิญในอนาคตเกี่ยวกับทรัพยากรบุคคลลดความรุนแรงลงได้

๓.๓.๒ ทำให้ทราบข้อมูลพื้นฐานทั้งด้านอุปสงค์และอุปทานของทรัพยากรบุคคลที่มีอยู่ในปัจจุบันและในอนาคต องค์การบริหารส่วนตำบลสูงเขว้า จึงสามารถวางแผนล่วงหน้าเกี่ยวกับการใช้ทรัพยากรบุคคลให้สอดคล้องกับสภาวะแวดล้อมต่างๆ ที่มีการเปลี่ยนแปลงไป

๓.๓.๓ การกำหนดกรอบอัตรากำลังคนจะเป็นกิจกรรมเชื่อมโยงระหว่างการจัดการทรัพยากรบุคคลและการวางแผนเชิงกลยุทธ์ขององค์การบริหารส่วนตำบลสูงเขว้า ให้สอดคล้องกันทำให้การดำเนินการขององค์การบริหารส่วนตำบลสูงเขว้า เป็นไปอย่างมีประสิทธิภาพนำไปสู่เป้าหมายที่ต้องการ

๓.๓.๔ ช่วยลดปัญหาด้านต่างๆ เกี่ยวกับการบริหารกำลังคน เช่น ปัญหาโครงสร้างอายุกำลังคน ปัญหาคนไม่พอกับงานตามภารกิจใหม่ เป็นต้น ซึ่งปัญหาบางอย่างแม้ว่าจะไม่อาจแก้ไขให้หมดสิ้นไปได้ด้วยการวางแผนกำลังคนแต่การที่หน่วยงานได้มีการวางแผนกำลังคนไว้ล่วงหน้าก็จะช่วยลดความรุนแรงของปัญหานั้นลงได้

๓.๓.๕ ช่วยให้องค์การบริหารส่วนตำบลสูงเขว้า สามารถที่จะจัดจำนวน ประเภท และระดับทักษะของกำลังคนให้เหมาะสมกับงานในระยะเวลาที่เหมาะสม ทำให้กำลังคนสามารถปฏิบัติงานได้อย่างมีประสิทธิภาพ ส่งผลให้ทั้งกำลังคนและองค์การบริหารส่วนตำบลสูงเขว้า บรรลุวัตถุประสงค์ที่กำหนดไว้ อันจะส่งผลให้เกิดประโยชน์สูงสุดขององค์การบริหารส่วนตำบลสูงเขว้า โดยรวม

๓.๓.๖ การกำหนดกรอบอัตรากำลังคนจะทำให้การลงทุนในทรัพยากรบุคคลขององค์การบริหารส่วนตำบลสูงเขว้า เกิดประโยชน์สูงสุดและไม่เกิดความสูญเปล่าอันเนื่องมาจากการลงทุนผลิตและพัฒนาทรัพยากรบุคคลของหน่วยงานไม่ตรงกับความต้องการ

๓.๓.๗ ช่วยทำให้เกิดการจ้างงานที่เท่าเทียมกันอย่างมีประสิทธิภาพ (Equal Employment Opportunity : EEO) เนื่องจากการกำหนดกรอบอัตรากำลังจะนำไปสู่การวางแผนกำลังคนที่มีประสิทธิภาพ อันจะส่งผลให้การจัดการทรัพยากรบุคคลบรรลุผลสำเร็จ โดยเริ่มตั้งแต่กิจกรรมการสรรหา การคัดเลือก การบรรจุแต่งตั้ง การพัฒนาและฝึกอบรม การประเมินผลการปฏิบัติงาน การวางแผนความก้าวหน้าในสายอาชีพ การวางแผนสืบทอดตำแหน่ง การจ่ายค่าตอบแทน เป็นต้น

๓.๔ กระบวนการจัดทำแผนอัตรากำลัง ๓ ปี ประจำปีงบประมาณ พ.ศ. ๒๕๖๗ - ๒๕๖๙

๓.๔.๑ แต่งตั้งคณะทำงานจัดทำแผนอัตรากำลัง ๓ ปี

๓.๔.๒ ประชุมคณะทำงานจัดทำแผนอัตรากำลัง ๓ ปี

๓.๔.๒.๑ ทบทวนวิสัยทัศน์ พันธกิจและยุทธศาสตร์ขององค์การบริหารส่วนตำบลลุงเขว้า

๓.๔.๒.๒ ทบทวนข้อมูลพื้นฐานองค์การบริหารส่วนตำบลลุงเขว้าเช่น กฎระเบียบ การแบ่งส่วนราชการภายใน และกรอบอัตรากำลังในแต่ละหน่วยงาน ภารกิจงาน ฯลฯ เป็นต้น

๓.๔.๒.๓ วิเคราะห์อัตรากำลังในปัจจุบัน (Supply Analysis)

๓.๔.๓ เพื่อจัดทำร่างแผนอัตรากำลัง ๓ ปีขององค์การบริหารส่วนตำบลลุงเขว้า และส่งคณะทำงานเพื่อปรับแต่งร่างแผนอัตรากำลัง

๓.๔.๔ องค์การบริหารส่วนตำบลลุงเขว้าขอความเห็นชอบร่างแผนอัตรากำลัง ๓ ปี ต่อคณะกรรมการพนักงานส่วนตำบลจังหวัดนครราชสีมา

๓.๔.๕ องค์การบริหารส่วนตำบลลุงเขว้า ประกาศใช้แผนอัตรากำลัง ๓ ปี ประจำปีงบประมาณ พ.ศ. ๒๕๖๘ - ๒๕๖๖

๓.๔.๖ องค์การบริหารส่วนตำบลลุงเขว้าจัดส่งแผนอัตรากำลังที่ประกาศใช้แล้ว ให้อำเภอ และจังหวัด และส่วนราชการในสังกัด

ตารางกระบวนการ ขั้นตอนการจัดทำแผนอัตรากำลัง ๓ ปี องค์การบริหารส่วนตำบลลุงเขว้า

วัน เดือน ปี	รายการที่ดำเนินการ	หมายเหตุ
๑๑ ส.ค. ๖๖	แต่งตั้งคณะทำงาน	
๑๑ ส.ค. ๖๖	ขอแผนอัตรากำลัง ๓ ปี อบต.ข้างเคียง	อบต.บ้านใหม่ , อบต.ไทยเจริญ
๑๖ ส.ค. ๖๖	ประชุมคณะทำงาน	ทบทวนวิสัยทัศน์ พันธกิจ ยุทธศาสตร์ ภารกิจ อัตรากำลังที่มีอยู่ ฯลฯ
๑๘ ส.ค. ๖๖	จัดส่งร่างแผนให้คณะทำงานพิจารณา	พิจารณาร่างแผนอัตรากำลัง ๓ ปี
๓๑ ส.ค. ๖๖	เสนอคณะอนุกรรมการจัดทำแผนอัตรากำลัง ๓ ปี จังหวัดนครราชสีมาพิจารณา	
ก.ย. ๖๖	ก.อบต.จังหวัดนครราชสีมา ประชุมพิจารณาให้ความเห็นชอบ	
ก.ย. ๖๖	จังหวัดจัดส่งมติ ก.อบต. ให้ อบต.ลุงเขว้า	ปลายเดือน ก.ย.๖๗
ก.ย. ๖๖	ประกาศใช้แผนอัตรากำลัง ๓ ปี	๑ ต.ค.๖๗ - ๓๐ ก.ย.๖๙
ต.ค.๖๖	รายงานและจัดส่งแผนอัตรากำลัง ๓ ปี	จังหวัดนครราชสีมา , อำเภอหนองบุญมาก

๔. สภาพปัญหาของพื้นที่และความต้องการของประชาชน

จากการสำรวจและวิเคราะห์สภาพปัญหาภายในเขตพื้นที่องค์การบริหารส่วนตำบลสูงเขวี พบปัญหาและความต้องการของประชาชนตามแผนพัฒนาท้องถิ่น ๔ ปี ประจำปีงบประมาณ พ.ศ. ๒๕๖๖ - ๒๕๗๐ แบ่งออกเป็นด้านต่าง ๆ เพื่อสะดวกในการดำเนินการแก้ไขให้ตรง กับความต้องการประชาชนอย่างแท้จริง เช่น

๔.๑ ด้านการพัฒนาการเกษตรและสานต่อแนวทางพระราชดำริ

- แหล่งน้ำในการเกษตรและน้ำประปาสำหรับอุปโภค-บริโภค ยังไม่พอเพียงและยังไม่ได้

มาตรฐาน

๔.๒ ด้านพัฒนาสังคมและแก้ไขปัญหาความเดือดร้อนของประชาชน

- เด็กและผู้สูงอายุบางครอบครัว ผู้สูงอายุอยู่ตามลำพัง และรับภาระในการดูแลเด็ก
- ผู้พิการไม่ได้รับความช่วยเหลือในดำรงชีวิต
- เยาวชนและวัยรุ่นติดเกมส์ บุหรี่ เหล้า ยาเสพติด และท้องก่อนวัยอันสมควร
- การจราจรบนถนนมีเพิ่มมากขึ้นอาจทำให้เกิดอุบัติเหตุขึ้นได้
- มีการทำลายและลักขโมยทรัพย์สินของประชาชนและราชการรวมทั้งเกิดการทะเลาะวิวาทกันในชุมชน

๔.๓ ด้านโครงการสร้างพื้นฐาน

- ไฟฟ้าส่องสว่างทางและที่สาธารณะยังไม่สามารถดำเนินการครอบคลุมพื้นที่ได้ทั้งหมด
- ถนนในตำบล ยังเป็นถนนดิน ถนนลูกรัง และเป็นหลุมเป็นบ่อ
- ประชาชนต้องการเส้นทางในการสัญจรไปมาเพิ่มมากขึ้นและ อบต.ไม่สามารถดำเนินการได้เนื่องจากงบประมาณมีไม่เพียงพอ

๔.๔ ด้านการพัฒนาการศึกษา

- การศึกษาสื่อการเรียนการสอนยังไม่พอเพียง เด็กนักเรียนไม่ได้รับการศึกษาต่อในระดับที่สูงกว่าชั้นพื้นฐานและขาดงบประมาณการศึกษา ครอบครัวยากจน

๔.๕ ด้านสาธารณสุขและการรักษาสุขภาพอนามัย

- ประชาชนในพื้นที่ป่วยเป็นโรคเรื้อรังแนวโน้มที่เพิ่มขึ้น เช่น เบาหวาน ความดัน
- ปริมาณขยะและน้ำเสียเพิ่มมากขึ้น
- ประชาชนบริโภคอาหารที่ปลอดภัย

๔.๕ ด้านการบริหารจัดการและการอนุรักษ์ทรัพยากรธรรมชาติและสิ่งแวดล้อม

- เป็นพื้นที่ที่มีดินเค็มและน้ำใต้ดินเป็นน้ำเค็มหรือมีรสกร่อย ไม่สามารถใช้ในการเกษตรและอุปโภค บริโภคได้

- มีปัญหาเรื่องขยะและสัตว์เลี้ยงเพิ่มมากขึ้นส่งกลิ่นเหม็นรำคาญ

๔.๖ ด้านศิลปวัฒนธรรม จารีตประเพณีและภูมิปัญญาท้องถิ่น

- ศิลปะ วัฒนธรรม จารีตประเพณีและภูมิปัญญาท้องถิ่นถูกกลืนเลือนไปมาก

๕. การกิจ อำนาจหน้าที่ขององค์การบริหารส่วนตำบลลุงเขว้า

การจัดทำแผนอัตรากำลังและการพัฒนาท้องถิ่นขององค์การบริหารส่วนตำบลลุงเขว้า นั้น ได้พิจารณาสรุปรูปแบบและกำหนดแนวทางการจัดทำแผนอัตรากำลังตามแผนพัฒนาท้องถิ่น ๔ ปี ประจำปีงบประมาณ พ.ศ. ๒๕๖๖ - ๒๕๗๐ ซึ่งได้กำหนดยุทธศาสตร์และแนวทางการพัฒนา ตามวิสัยทัศน์ของตำบลลุงเขว้าคือ “ชุมชนเข้มแข็ง เทคโนโลยีก้าวหน้า การคมนาคมสะดวก ดินแดนเกษตรอินทรีย์ การบริหารจัดการที่ดีแบบมีส่วนร่วม” ประกอบนโยบายการพัฒนาของผู้บริหาร มุ่งเน้นให้มีการพัฒนาคุณภาพชีวิตของประชาชนให้มีสุขภาพอนามัยที่สมบูรณ์แข็งแรงอยู่ในสิ่งแวดล้อมที่ดี มีระบบการป้องกันและควบคุมโรคติดต่อ การส่งเสริมสุขภาพการดูแลสุขภาพปลอดภัยด้านอาหารและน้ำ ตลอดจนการสร้างเสริมความเข้มแข็งให้ชุมชนมีส่วนร่วมในกิจกรรมต่างๆ การร่วมคิด ร่วมแก้ไขปัญหาในหมู่บ้าน การพัฒนาโครงสร้างพื้นฐาน ให้เป็นไปตามความจำเป็นและเหมาะสมกับงบประมาณที่มีอยู่อย่างจำกัด การจัดลำดับความสำคัญของปัญหาเพื่อแก้ไขปัญหาให้ได้ทันต่อเหตุการณ์ที่เกิดขึ้น เพื่อให้ตำบลลุงเขว้าเป็นเมืองที่น่าอยู่ ตลอดไป สำหรับยุทธศาสตร์การพัฒนาของตำบลลุงเขว้า ได้กำหนดไว้ ๘ ยุทธศาสตร์ ดังนี้

๑. ยุทธศาสตร์ด้านการพัฒนาการเกษตรและสานต่อแนวทางพระราชดำริ
 - ๑.๑ การพัฒนาส่งเสริมผลผลิตทางการเกษตร และส่งเสริมพืชพันธุ์ที่ดีมีคุณภาพ
 - ๑.๒ พัฒนาชุดลือก คลอง หนอง สระ และอ่างเก็บน้ำ เพื่อกักเก็บน้ำเพื่อการเกษตรและอุปโภคบริโภค
 - ๑.๓ พัฒนาชุมชนและสังคมตามแนวทางปรัชญาเศรษฐกิจพอเพียง
๒. ยุทธศาสตร์การพัฒนาสังคมและแก้ไขปัญหาความเดือดร้อนของประชาชน
 - ๒.๑ สนับสนุน เสริมสร้างสุขภาพอนามัย และป้องกันโรคติดต่อ
 - ๒.๒ ช่วยเหลือให้การสงเคราะห์แก่ผู้สูงอายุ คนพิการ ผู้ด้อยโอกาสฯ
 - ๒.๓ เสริมสร้างความเข้มแข็งของสถาบันครอบครัว ชุมชน และสังคม ให้มีภูมิคุ้มกันในการป้องกันและแก้ไขปัญหาสังคม
 - ๒.๔ ส่งเสริม สนับสนุนระบบการรักษาความสงบเรียบร้อยและความปลอดภัยในชีวิตและทรัพย์สิน
๓. ยุทธศาสตร์การพัฒนาโครงสร้างพื้นฐาน
 - ๓.๑ ก่อสร้างปรับปรุงเส้นทางการคมนาคมอย่างทั่วถึงให้ตอบสนองความต้องการ และแก้ไขปัญหาความเดือดร้อนของประชาชน
 - ๓.๒ ปรับปรุงและบูรณะซ่อมแซมไฟฟ้าแสงสว่างในหมู่บ้าน
 - ๓.๓ จัดให้มีมาตรการป้องกันและแก้ไขปัญหาการจราจรและอุบัติเหตุบนท้องถนน
๔. ยุทธศาสตร์ด้านการศึกษา
 - ๔.๑ ส่งเสริมและพัฒนากระบวนการศึกษาของโรงเรียนในและนอกสังกัดองค์กรปกครองส่วนท้องถิ่น
 - ๔.๒ ส่งเสริมและพัฒนาบุคลากรทางการศึกษาให้มีคุณภาพตามมาตรฐานสากล รองรับประชาคมอาเซียน

๕. ยุทธศาสตร์ด้านสาธารณสุขและสุขภาพอนามัย
 - ๕.๑ ส่งเสริมสนับสนุนงานด้านสาธารณสุข และพัฒนาศักยภาพของอาสาสมัครพัฒนาสาธารณสุข (อสม)
 - ๕.๒ ส่งเสริมและสนับสนุนให้มีการป้องกันและระงับโรคติดต่อ
 - ๕.๓ ส่งเสริมการรักษาสุขภาพอนามัยโดยการออกกำลังกายตามแนวทางของสาธารณสุข
๖. ยุทธศาสตร์การพัฒนาด้านการเมืองและการบริหารจัดการบ้านเมืองที่ดี
 - ๖.๑ ปรับปรุงประสิทธิภาพการให้บริการประชาชน พัฒนาประสิทธิภาพบุคลากร
 - ๖.๒ ส่งเสริมกระบวนการมีส่วนร่วมและการรวมกลุ่มขององค์กรภาคประชาชน
 - ๖.๓ ส่วนต่างๆ งานของ อบต. จัดทำแผนการปฏิบัติงานและมีการประเมินผลการปฏิบัติงานของแต่ละส่วน
๗. ยุทธศาสตร์ด้านการท่องเที่ยว ศาสนา และวัฒนธรรม ประเพณีและกีฬา
 - ๗.๑ ส่งเสริมกิจกรรมด้านศาสนา วัฒนธรรมและประเพณีของชุมชนเพื่ออนุรักษ์สืบสานและเชื่อมโยงสู่การท่องเที่ยว
 - ๗.๒ พัฒนาและส่งเสริมกิจกรรมกีฬาชุมชน จัดการแข่งขันกีฬาในระดับต่าง ๆ เพื่อสร้างแรงจูงใจให้เด็กและเยาวชนด้านกีฬาและสร้างความเป็นเลิศ สู่กีฬาอาชีพและนานาชาติ
๘. ยุทธศาสตร์การพัฒนาทรัพยากรธรรมชาติและสิ่งแวดล้อม
 - ๘.๑ ส่งเสริมสนับสนุน ร่วมมือกับส่วนราชการ ในการพัฒนา ฟื้นฟูและอนุรักษ์ป่าไม้และแหล่งน้ำ ทั้งน้ำอุปโภค บริโภค
 - ๘.๒ รณรงค์ประชาสัมพันธ์การลดปริมาณขยะและการกำจัดขยะให้ถูกวิธี

การวิเคราะห์ภารกิจ อำนาจหน้าที่ขององค์การบริหารส่วนตำบล ตามพระราชบัญญัติสภาตำบลและองค์การบริหารส่วนตำบล พ.ศ.๒๕๓๗ และตามพระราชบัญญัติกำหนดแผนและขั้นตอนการกระจายอำนาจให้องค์กรปกครองส่วนท้องถิ่น พ.ศ.๒๕๔๒ และกฎหมายอื่นที่เกี่ยวข้อง ทั้งนี้เพื่อให้ทราบว่า องค์การบริหารส่วนตำบล มีอำนาจหน้าที่ที่จะเข้าไปดำเนินการแก้ไขปัญหาในเขตพื้นที่ให้ตรงกับความต้องการของประชาชนได้อย่างไร โดยสามารถกำหนดแบ่งภารกิจได้ เป็น ๗ ด้าน ซึ่งภารกิจดังกล่าวถูกกำหนดอยู่ในพระราชบัญญัติสภาตำบลและองค์การบริหารส่วนตำบล พ.ศ.๒๕๓๗ และตามพระราชบัญญัติกำหนดแผนและขั้นตอนการกระจายอำนาจให้องค์กรปกครองส่วนท้องถิ่น พ.ศ.๒๕๔๒ ดังนี้

๑. ด้านโครงสร้างพื้นฐาน มีภารกิจที่เกี่ยวข้องดังนี้
 - ๑.๑ ให้มีและบำรุงรักษาทางน้ำและทางบก (มาตรา ๖๗ (๑))
 - ๑.๒ ให้มีน้ำเพื่อการอุปโภค บริโภค และการเกษตร (มาตรา ๖๘(๑))
 - ๑.๓ ให้มีและบำรุงการไฟฟ้าหรือแสงสว่างโดยวิธีอื่น (มาตรา ๖๘(๒))
 - ๑.๔ ให้มีและบำรุงรักษาทางระบายน้ำ (มาตรา ๖๘ (๓))
 - ๑.๕ การสาธารณสุขโรคและการก่อสร้างอื่นๆ (มาตรา ๑๖(๔))
 - ๑.๖ การสาธารณสุขการ (มาตรา ๑๖(๕))

๒. ด้านส่งเสริมคุณภาพชีวิต มีภารกิจที่เกี่ยวข้อง ดังนี้

- ๒.๑ ส่งเสริมการพัฒนาสตรี เด็ก เยาวชน ผู้สูงอายุ และผู้พิการ (มาตรา ๖๗(๖))
- ๒.๒ ป้องกันโรคและระงับโรคติดต่อ (มาตรา ๖๗(๓))
- ๒.๓ ให้มีและบำรุงสถานที่ประชุม การกีฬาการพักผ่อนหย่อนใจและสวนสาธารณะ (มาตรา ๖๘(๕))
- ๒.๔ การสังคมสงเคราะห์ และการพัฒนาคุณภาพชีวิตเด็ก สตรี คนชรา และผู้ด้อยโอกาส (มาตรา ๑๖(๑๐))
- ๒.๕ การปรับปรุงแหล่งชุมชนแออัดและการจัดการเกี่ยวกับที่อยู่อาศัย (มาตรา ๑๖(๒))
- ๒.๖ การส่งเสริมประชาธิปไตย ความเสมอภาค และสิทธิเสรีภาพของประชาชน (มาตรา ๑๖(๕))
- ๒.๗ การสาธารณสุข การอนามัยครอบครัวและการรักษาพยาบาล (มาตรา ๑๖(๑๙))

๓. ด้านการจัดระเบียบชุมชน สังคม และการรักษาความสงบเรียบร้อย มีภารกิจ

ที่เกี่ยวข้อง ดังนี้

- ๓.๑ การป้องกันและบรรเทาสาธารณภัย (มาตรา ๖๗(๔))
- ๓.๒ การคุ้มครองดูแลและรักษาทรัพย์สินอันเป็นสาธารณสมบัติของแผ่นดิน (มาตรา ๖๘(๘))
- ๓.๓ การผังเมือง (มาตรา ๖๘(๑๓))
- ๓.๔ จัดให้มีที่จอดรถ (มาตรา ๑๖(๓))
- ๓.๕ การรักษาความสะอาดและความเป็นระเบียบเรียบร้อยของบ้านเมือง (มาตรา ๑๖(๑๗))
- ๓.๖ การควบคุมอาคาร (มาตรา ๑๖(๒๘))

๔. ด้านการวางแผน การส่งเสริมการลงทุน พาณิชยกรรมและการท่องเที่ยวมีภารกิจ

ที่เกี่ยวข้อง ดังนี้

- ๔.๑ ส่งเสริมให้มีอุตสาหกรรมในครอบครัว (มาตรา ๖๘(๖))
- ๔.๒ ให้มีและส่งเสริมกลุ่มเกษตรกรและกิจการสหกรณ์ (มาตรา ๖๘(๕))
- ๔.๓ บำรุงและส่งเสริมการประกอบอาชีพของราษฎร (มาตรา ๖๘(๗))
- ๔.๔ ให้มีตลาด (มาตรา ๖๘(๑๐))
- ๔.๕ การท่องเที่ยว (มาตรา ๖๘(๑๒))
- ๔.๖ กิจการเกี่ยวกับการพาณิชย์ (มาตรา ๖๘(๑๑))
- ๔.๗ การส่งเสริม การฝึกและประกอบอาชีพ (มาตรา ๑๖(๖))
- ๔.๘ การพาณิชยกรรมและการส่งเสริมการลงทุน (มาตรา ๑๖(๗))

๕. ด้านการบริหารจัดการและการอนุรักษ์ทรัพยากรธรรมชาติและสิ่งแวดล้อมที่มีการกิจที่
เกี่ยวข้อง ดังนี้

- ๕.๑ คุ้มครอง ดูแล และบำรุงรักษาทรัพยากรธรรมชาติและสิ่งแวดล้อม (มาตรา ๖๗(๗))
- ๕.๒ รักษาความสะอาดของถนน ทางน้ำ ทางเดิน และที่สาธารณะ รวมทั้งกำจัดมูลฝอย และสิ่งปฏิกูล (มาตรา ๖๗(๒))
- ๕.๓ การจัดการสิ่งแวดล้อมและมลพิษต่างๆ (มาตรา ๑๗ (๑๒))

๖. ด้านการศาสนา ศิลปวัฒนธรรม จารีตประเพณี และภูมิปัญญาท้องถิ่น มีการกิจ
ที่เกี่ยวข้อง ดังนี้

- ๖.๑ บำรุงรักษาศิลปะ จารีตประเพณี ภูมิปัญญาท้องถิ่น และวัฒนธรรมอันดีของท้องถิ่น (มาตรา ๖๗(๘))
- ๖.๒ ส่งเสริมการศึกษา ศาสนา และวัฒนธรรม (มาตรา ๖๗(๕))
- ๖.๓ การจัดการศึกษา (มาตรา ๑๖(๙))
- ๖.๔ การส่งเสริมการศึกษา จารีตประเพณี และวัฒนธรรมอันดีงามของท้องถิ่น (มาตรา ๑๗(๑๘))

๗. ด้านการบริหารจัดการและการสนับสนุนการปฏิบัติการกิจของส่วนราชการ
และองค์กรปกครองส่วนท้องถิ่น มีการกิจที่เกี่ยวข้อง ดังนี้

- ๗.๑ สนับสนุนสภาพตำบลและองค์กรปกครองส่วนท้องถิ่นอื่นในการพัฒนาท้องถิ่น (มาตรา ๔๕(๓))
- ๗.๒ ปฏิบัติหน้าที่อื่นตามที่ทางราชการมอบหมายโดยจัดสรรงบประมาณหรือบุคลากร ให้ตามความจำเป็นและสมควร (มาตรา ๖๗(๙))
- ๗.๓ ส่งเสริมการมีส่วนร่วมของราษฎร ในการมีมาตรการป้องกัน (มาตรา ๑๖(๑๖))
- ๗.๔ การประสานและให้ความร่วมมือในการปฏิบัติหน้าที่ขององค์กรปกครองส่วนท้องถิ่น (มาตรา ๑๗(๓))
- ๗.๕ การสร้างและบำรุงรักษาทางบกและทางน้ำที่เชื่อมต่อระหว่างองค์กรปกครองส่วนท้องถิ่นอื่น (มาตรา ๑๗(๑๖))

ภารกิจทั้ง ๗ ด้าน ตามที่กฎหมายกำหนดให้อำนาจองค์การบริหารส่วนตำบล สามารถแก้ไขปัญหาขององค์การบริหารส่วนตำบลลุงเขว้าได้เป็นอย่างดี มีประสิทธิภาพและประสิทธิผล โดยคำนึงถึงความต้องการของประชาชนในเขตพื้นที่ประกอบด้วย การดำเนินการขององค์การบริหารส่วนตำบลจะต้องสอดคล้องกับแผนพัฒนาเศรษฐกิจและสังคมแห่งชาติ แผนพัฒนาจังหวัด แผนพัฒนาอำเภอ แผนพัฒนาตำบล นโยบายของรัฐบาล และนโยบายของผู้บริหารขององค์การบริหารส่วนตำบลเป็นสำคัญ

๖. **ภารกิจหลักและภารกิจรองที่ องค์การบริหารส่วนตำบลสูงเขว้า จะดำเนินการ มีดังนี้**

ภารกิจหลัก

๑. ด้านการปรับปรุงโครงสร้างพื้นฐาน
๒. ด้านการส่งเสริมคุณภาพชีวิต
๓. ด้านการจัดระเบียบชุมชน สังคม และการรักษาความสงบเรียบร้อย
๔. ด้านการอนุรักษ์ทรัพยากรธรรมชาติและสิ่งแวดล้อม
๕. ด้านการพัฒนาการเมืองและการบริหาร
๖. ด้านการส่งเสริมการศึกษา
๗. ด้านการป้องกันและบรรเทาสาธารณภัย

ภารกิจรอง

๑. การฟื้นฟูวัฒนธรรมและส่งเสริมประเพณี
๒. การสนับสนุนและส่งเสริมศักยภาพกลุ่มอาชีพ
๓. การส่งเสริมการเกษตรและการประกอบอาชีพทางการเกษตร
๔. ด้านการวางแผน การส่งเสริมการลงทุน

๗. สรุปปัญหาและแนวทางในการกำหนดโครงสร้างส่วนราชการและกรอบอัตรากำลัง

วิเคราะห์อัตรากำลังที่มี ขององค์การบริหารส่วนตำบลสูงเข้ว

การวิเคราะห์สภาวะแวดล้อม (SWOT Analysis) เป็นเครื่องมือในการประเมินสถานการณ์ สำหรับองค์กร ซึ่งช่วยผู้บริหารกำหนด จุดแข็งและ จุดอ่อน ขององค์กร จากสภาพแวดล้อมภายในโอกาสและอุปสรรคจากสภาพแวดล้อมภายนอก ตลอดจนผลกระทบจากปัจจัย ต่าง ๆ ต่อการทำงานขององค์กร การวิเคราะห์ SWOT Analysis เป็นเครื่องมือในการวิเคราะห์สถานการณ์ เพื่อให้ ผู้บริหารรู้จุดแข็ง จุดอ่อน โอกาส และอุปสรรคขององค์กร ซึ่งจะช่วยให้ทราบว่าองค์กรได้เดินทางมาถูกทิศและไม่ หลงทาง นอกจากนี้ยังบอกได้ว่าองค์กรมีแรงขับเคลื่อน ไปยังเป้าหมายได้ดีหรือไม่ มั่นใจได้อย่างไรว่าระบบการ ทำงานในองค์กรยังมีประสิทธิภาพอยู่ มีจุดอ่อนที่จะต้องปรับปรุงอย่างไร ซึ่งการวิเคราะห์สภาวะแวดล้อม SWOT Analysis มีปัจจัยที่ควรนำมาพิจารณา ๒ ส่วน ดังนี้

๑. ปัจจัยภายใน (Internal Environment Analysis) ได้แก่

๑.๑ S มาจาก Strengths

หมายถึง จุดเด่นหรือจุดแข็ง ซึ่งเป็นผลมาจากปัจจัยภายใน เป็นข้อดีที่ เกิดจากสภาพแวดล้อมภายในองค์กร เช่น จุดแข็งด้านกำลังคน จุดแข็งด้านการเงิน จุดแข็งด้านการผลิต จุดแข็ง ด้านทรัพยากรบุคคล องค์กรจะต้องใช้ประโยชน์จากจุดแข็งในการกำหนดกลยุทธ์

๑.๒ W มาจาก Weaknesses

หมายถึง จุดด้อยหรือจุดอ่อน ซึ่งเป็นผลมาจากปัจจัยภายใน เป็น ปัญหาหรือข้อบกพร่องที่เกิดจากสภาพแวดล้อมภายในต่างๆ ขององค์กร ซึ่งองค์กรจะต้องหาวิธีในการแก้ปัญหา

๒. ปัจจัยภายนอก (External Environment Analysis) ได้แก่

๒.๑ O มาจาก Opportunities

หมายถึง โอกาส เป็นผลจากการที่สภาพแวดล้อม ภายนอกขององค์กรเอื้อประโยชน์หรือส่งเสริมการ ดำเนินงานขององค์กร โอกาสแตกต่างจากจุดแข็งตรงที่โอกาสนั้น เป็นผลมาจากสภาพแวดล้อมภายนอก แต่จุดแข็งนั้นเป็นผลมาจากสภาพแวดล้อมภายใน ผู้บริหารที่ดีจะต้องเสาะ แสวงหาโอกาสอยู่เสมอ และใช้ประโยชน์จากโอกาสนั้น

๒.๒ T มาจาก Threats

หมายถึง อุปสรรค เป็นข้อจำกัดที่เกิดจากสภาพแวดล้อม ภายนอก ซึ่งการบริหารจำเป็นต้องปรับกลยุทธ์ให้สอดคล้องและพยายามขจัดอุปสรรค ต่างๆ ที่เกิดขึ้นให้ได้จริง

ผลการวิเคราะห์ศักยภาพเพื่อประเมินสถานภาพการพัฒนาในปัจจุบันและโอกาสการพัฒนาอนาคตของตำบล
ด้วยเทคนิค SWOT Analysis

	จุดแข็ง (Strengths)	จุดอ่อน (Weaknesses)	โอกาส (Opportunities)
<p>การให้ความสำคัญด้าน การพัฒนาโครงสร้าง พื้นฐาน</p>	<ul style="list-style-type: none"> - ประชาชนยังขาดจิตสำนึกใน การร่วมกันดูแลรักษา ทรัพย์สินสาธารณะประโยชน์ - งบประมาณในการพัฒนา ด้านคมนาคม ไม่เพียงพอ 	<ul style="list-style-type: none"> - การถ่ายโอนงานงบประมาณ จากหน่วยงานที่เกี่ยวข้องด้าน โครงสร้างพื้นฐาน - มีแหล่งน้ำสำรอง และได้รับการ สนับสนุนนโยบายของ ท้องถิ่นในด้านแหล่งน้ำ การ จัดน้ำอย่างมีคุณภาพ 	<ul style="list-style-type: none"> - การเกิดภัยน้ำท่วมทำให้ ถนนได้ รับการชำรุดเสียหาย - รถบรรทุกที่มีบรรทุกน้ำหนัก เกินกว่าที่กำหนดวิ่งผ่าน - ได้รับงบประมาณอุดหนุน จำกัดและล่าช้า
<p>มีผลผลิตทางการเกษตร เช่นข้าว พริก ผลิตภัณฑ์โอ ท็อป กลุ่มแปรรูปสินค้า ทางการเกษตร องค์กรมีกลุ่มสตรีและศูนย์ ถ่ายทอดเทคโนโลยี มีบุคลากรที่มีความรู้ ความสามารถเฉพาะด้าน สามารถให้ความรู้และมี หลังการเรียนรู้</p>	<ul style="list-style-type: none"> - มีการใช้ปุ๋ยเคมีและสารเคมี ในการกำจัดศัตรูพืช - ขาดการส่งเสริมด้าน การตลาดการกระจายผลผลิต ทางการเกษตร - เกษตรกรขาดความรู้ในการ พัฒนาสินค้าและด้าน การตลาด - ประชาชนขาดวินัยด้าน การเงินเกิดปัญหาหนี้สินทั้งใน และนอกระบบ 	<ul style="list-style-type: none"> - โครงการส่งเสริมทุนใน รูปแบบต่างๆเช่นกองทุน หมู่บ้านกลุ่มออมทรัพย์เพื่อ การผลิตและธุรกิจชุมชนอื่นๆ 	<ul style="list-style-type: none"> - ราคาผลผลิตตกต่ำ - ปัจจัยการผลิตหรือต้นทุน การผลิตสูง - ภาวะเศรษฐกิจของโลกและ ของประเทศตกต่ำ - การเกิดภาวะเงินเฟ้อเนื่อง จากราคาสินค้าและราคา น้ำมันที่แพงขึ้นเรื่อยๆ - การเกิดภัยธรรมชาติเช่นภัย แล้ง น้ำท่วมทำให้ผลผลิต ได้รับความเสียหาย
<p>มีสถานให้บริการด้าน สาธารณสุข ประชาชนให้ความสำคัญ ใส่ใจดูแลสุขภาพ ร่างกายมากขึ้น มีการสงเคราะห์เบี้ยยัง ชีพผู้สูงอายุ คนพิการ ผู้ด้อยโอกาสและผู้ป่วย ออส</p>	<ul style="list-style-type: none"> - อบต.ไม่สามารถให้ความ ช่วยเหลือได้อย่างทั่วถึง 	<ul style="list-style-type: none"> - กฎหมาย ให้สิทธิในการรับ บริการด้านการแพทย์ที่เสีย ค่าใช้จ่ายน้อยลงและเข้าถึงได้ สะดวก - รัฐมีนโยบายในการส่งเสริม เศรษฐกิจแบบพอเพียง 	<ul style="list-style-type: none"> - การระบาดของโรคติดต่อ - ประชาชนส่วนใหญ่ยังไม่ให้ ความสำคัญด้านเกษตร พอเพียงเท่าที่ควร

	Win (Weakness)	Opportunity	
มีบุคลากรที่มีความรู้ความสามารถด้านภูมิปัญญาท้องถิ่น เด็กได้เข้ารับการศึกษาระดับมาตรฐาน มีสถานศึกษาที่มีความพร้อมในการรองรับนักเรียน	<ul style="list-style-type: none"> - บุคลากรทางการศึกษา (ครู) มีน้อย - อุปกรณ์สื่อการเรียนการสอนไม่เพียงพอ - เยาวชนขาดทุนในการศึกษา ต่อหลังจากจบภาคบังคับ 	<ul style="list-style-type: none"> - การถ่ายโอนตามโครงการต่างๆ เช่น อาหารเสริม (นม) โรงเรียนอาหารกลางวัน สื่อการเรียนการสอน 	<ul style="list-style-type: none"> - ทิศทางนโยบายการปฏิรูป การศึกษายังไม่ชัดเจน - ค่านิยมและวัฒนธรรมของสังคมที่เปลี่ยนแปลง - งบประมาณสนับสนุนด้านการพัฒนาทางการศึกษาจากรัฐบาลมีไม่เพียงพอ
มีแหล่งน้ำสาธารณะเป็นทางธรรมชาติ	<ul style="list-style-type: none"> - ขาดจิตสำนึกในการอนุรักษ์ทรัพยากรธรรมชาติและสิ่งแวดล้อม - สภาพแวดล้อมเสื่อมโทรมจากการใช้ปุ๋ยเคมีและยากำจัดศัตรูพืช - แหล่งน้ำธรรมชาติต้นเขินขาดการดูแลเอาใจใส่ปรับปรุง 	<ul style="list-style-type: none"> - นโยบายส่วนกลางผลักดันส่งเสริมสนับสนุน รมรงค์ให้ท้องถิ่นมีการบริหารจัดการทรัพยากรธรรมชาติและสิ่งแวดล้อมอย่างมีประสิทธิภาพและยั่งยืน 	<p>ประชาชนขาดความรู้ การรับรู้ข่าวสารที่ผ่าน การสื่อสารต่างๆ ที่เสริมมากเกินไปทำให้ประชาชนถูกชักจูง จึงหลงเชื่อการโฆษณาจากสื่อที่หวังผลกำไรทางการค้า เอาเปรียบ</p> <ul style="list-style-type: none"> - การบังคับการใช้กฎหมายบ้านเมืองที่หละหลวม
บุคลากรรู้จักหน้าที่และมีความรับผิดชอบในหน้าที่	<ul style="list-style-type: none"> - ประชาชนขาดโอกาสการมีส่วนร่วมในพัฒนาการตรวจสอบการทำงานของหน่วยงานภาครัฐ - บุคลากรมีไม่เพียงพอ - ความไม่พร้อมในการรับการถ่ายโอนซึ่งมีการถ่ายโอนเฉพาะภารกิจไม่มีบุคลากรและงบประมาณ - อุปกรณ์เครื่องมือเครื่องใช้ยังไม่เพียงพอต่อความจำเป็นและต้องการ 	<ul style="list-style-type: none"> - กฎหมายรัฐธรรมนูญกำหนดให้มีการกระจายอำนาจลงสู่องค์กรปกครองส่วนท้องถิ่น - มีการกำหนดแผนและพ.ร.บ. ขั้นตอนและการกระจายอำนาจ พ.ศ. ๒๕๔๒ ให้แก่อปท. 	<ul style="list-style-type: none"> - ขั้นตอนและวิธีการถ่ายโอนที่มีความยุ่งยากและเกิดความสับสนในทางปฏิบัติ - การมีอคติความไม่เชื่อมั่นในการบริหารงานของอปท. - ข้อจำกัดด้านระเบียบและกฎหมายต่างๆ

วิเคราะห์ปัจจัยภายใน ภายนอก (SWOT)
ของบุคลากรในสังกัด องค์การบริหารส่วนตำบลลุงเขว้า (ระดับตัวบุคลากร)

จุดแข็ง S		จุดอ่อน W	
<p>๑. มีภูมิลำเนาอยู่ในพื้นที่ อบต. และพื้นที่ใกล้เคียง อบต.</p> <p>๒. มีอายุเฉลี่ย ๒๕ - ๔๐ ปี เป็นวัยทำงาน</p> <p>๓. มีผู้หญิงมากกว่าผู้ชายทำให้การทำงานละเอียดรอบคอบไม่มีพฤติกรรมเสี่ยงต่อการทุจริต</p> <p>๔. มีการพัฒนาศึกษาหาความรู้เพิ่มเติมอยู่เสมอ</p> <p>๕. เป็นคนในชุมชนสามารถทำงานคล่องตัว โดยใช้ความสัมพันธ์ส่วนตัวได้</p> <p>๖. บุคลากรมีความรู้เฉลี่ยระดับปริญญาตรี</p>		<p>๑. บางส่วนมีความรู้ไม่สอดคล้องกับภารกิจของ อบต.</p> <p>๒. ทำงานในลักษณะเชื่อความคิดส่วนตัวมากกว่าหลักการและเหตุผลที่ถูกต้องของทางราชการ</p> <p>๓. มีภาระหนี้สิน</p> <p>๔. เจ้าหน้าที่ผู้ปฏิบัติงานยังขาดความรู้ที่เป็นระบบและเหมาะสมกับการปฏิบัติงาน</p>	<p>ข้อจำกัด T</p> <p>๑. ส่วนมากมีเงินเดือน/ค่าจ้างน้อย รายได้ไม่เพียงพอ</p> <p>๒. ระดับความรู้ไม่เหมาะสมสอดคล้องกับความยากของงาน</p> <p>๓. พื้นที่กว้างทำให้บุคลากรที่มีอยู่ไม่พอให้บริการ</p> <p>๔. มีความก้าวหน้าในวงแคบ</p>
โอกาส O			
<p>๑. มีความใกล้ชิดคุ้นเคยกับประชาชนทำให้เกิดความร่วมมือในการทำงานง่ายขึ้น</p> <p>๒. มีความจริงใจในการพัฒนาอาชีพคนได้ตลอดเวลา</p> <p>๓. ชุมชนยังมีความคาดหวังในตัวผู้บริหารและการทำงานและ อบต. ในฐานะตัวแทน</p>			

วิเคราะห์ปัจจัยภายใน ภายนอก (SWOT)
 ขององค์การบริหารส่วนตำบลลุงเขว้า (ระดับองค์กร)

จุดแข็ง S	จุดอ่อน W
<ol style="list-style-type: none"> ๑. บุคลากรมีความรักถิ่นไม่ต้องการย้าย ๒. การเดินทางสะดวกทำงานเกินเวลาได้ ๓. ชุมชนยังมีความคาดหวังในตัวผู้บริหารและการทำงาน และ อบต. ในฐานะตัวแทน ๔. มีการส่งเสริมการศึกษาและฝึกอบรมบุคลากร ๕. ให้โอกาสในการพัฒนาและส่งเสริมความก้าวหน้าของบุคลากรภายในองค์กรอย่างเสมอภาคกัน ๖. ส่งเสริมให้มีการนำความรู้และทักษะใหม่ ๆ ที่ได้จากการศึกษาและฝึกอบรมมาใช้ในการปฏิบัติงาน 	<ol style="list-style-type: none"> ๑. ขาดบุคลากรที่มีความรู้เฉพาะด้านทางวิชาชีพ ๒. พื้นที่พัฒนามากว้าง ปัญหาทำให้บางสายงานมีบุคลากรไม่เพียงพอหรือไม่มี ๓. อาคารสำนักงานคับแคบ
โอกาส O	ข้อจำกัด T
<ol style="list-style-type: none"> ๑. ประชาชนให้ความร่วมมือในการพัฒนา อบต. ดี ๒. มีความคุ้นเคยกันทุกคน ๓. บุคลากรมีถิ่นที่อยู่กระจายทั่วเขต อบต. ทำให้รู้สภาพพื้นที่ ทัศนคติของประชาชนได้ดี ๔. บุคลากรมีการพัฒนาความรู้ปริญญาดรี /ปริญญโทเพิ่มขึ้น ๕. ผู้บริหารและผู้บังคับบัญชาตามสายงานมีบทบาทในการช่วยให้บุคลากรบรรลุเป้าประสงค์ 	<ol style="list-style-type: none"> ๑. มีระบบอุปถัมภ์และกลุ่มพรรคพวกจากความสัมพันธ์แบบเครือญาติในชุมชน การ ดำเนินการทางวินัยเป็นไปได้ยากมักกระทบญาติพี่น้อง ๒. ขาดบุคลากรที่มีความเชี่ยวชาญบางสายงาน ความรู้ที่มีจำกัดทำให้ต้องเพิ่มพูนความรู้ให้หลากหลายจึงจะทำงานได้ ครอบคลุมภารกิจ ของ อบต. ๓. งบประมาณน้อยเมื่อเปรียบเทียบกับพื้นที่ จำนวน ประชากร และภารกิจ

๔. โครงสร้างการกำหนดส่วนราชการ

๔.๑ การกำหนดโครงสร้างส่วนราชการ

โครงสร้างตามแผนอัตรากำลังปัจจุบัน	โครงสร้างตามแผนอัตรากำลังใหม่	หมายเหตุ
<p>๑. สำนักปลัด อบต.</p> <p><u>๑.๑ งานบริหารงานทั่วไป</u></p> <ul style="list-style-type: none"> - งานสารบรรณ - งานอำนวยความสะดวกและข้อมูลข่าวสาร - งานเลือกตั้ง - งานงบประมาณ - งานกิจการสภา - งานทะเบียนพาณิชย์ - งานจัดทำข้อมูลประชากร - งานอื่นที่ไม่อยู่ในความรับผิดชอบส่วนใด <p><u>๑.๒ งานการเจ้าหน้าที่</u></p> <ul style="list-style-type: none"> - งานแผนอัตรากำลัง - งานการสรรหา บรรจุแต่งตั้ง พันจากราชการ - งานข้อมูลทะเบียนประวัติ - งานระบบข้อมูลบุคลากรแห่งชาติ - การประเมินผลการปฏิบัติราชการ - งานเงินเดือน ค่าจ้าง ค่าตอบแทน - งานแผนพัฒนาบุคลากร <p><u>๑.๓ งานยุทธศาสตร์และงบประมาณ</u></p> <ul style="list-style-type: none"> - งานจัดทำแผนพัฒนาท้องถิ่น - งานวิเคราะห์นโยบายและแผน - งานเสนอขอรับการจัดสรรเงินอุดหนุน - งานจัดทำข้อบัญญัติ - งานสารสนเทศและระบบคอมพิวเตอร์ - งานงบประมาณ - งานยุทธศาสตร์และแผนงาน 	<p>๑. สำนักปลัด อบต.</p> <p><u>๑.๑ งานบริหารงานทั่วไป</u></p> <ul style="list-style-type: none"> - งานสารบรรณ - งานอำนวยความสะดวกและข้อมูลข่าวสาร - งานเลือกตั้ง - งานงบประมาณ - งานกิจการสภา - งานทะเบียนพาณิชย์ - งานจัดทำข้อมูลประชากร - งานอื่นที่ไม่อยู่ในความรับผิดชอบส่วนใด <p><u>๑.๒ งานการเจ้าหน้าที่</u></p> <ul style="list-style-type: none"> - งานแผนอัตรากำลัง - งานการสรรหา บรรจุแต่งตั้ง พันจากราชการ - งานข้อมูลทะเบียนประวัติ - งานระบบข้อมูลบุคลากรแห่งชาติ - การประเมินผลการปฏิบัติราชการ - งานเงินเดือน ค่าจ้าง ค่าตอบแทน - งานแผนพัฒนาบุคลากร <p><u>๑.๓ งานยุทธศาสตร์และงบประมาณ</u></p> <ul style="list-style-type: none"> - งานจัดทำแผนพัฒนาท้องถิ่น - งานวิเคราะห์นโยบายและแผน - งานเสนอขอรับการจัดสรรเงินอุดหนุน - งานจัดทำข้อบัญญัติ - งานสารสนเทศและระบบคอมพิวเตอร์ - งานงบประมาณ - งานยุทธศาสตร์และแผนงาน 	

โครงสร้างตามแผนอัตรากำลังปัจจุบัน	โครงสร้างตามแผนอัตรากำลังใหม่	หมายเหตุ
<p>๑. สำนักปลัด อบต.</p> <p>๑.๔ งานนิติการ</p> <ul style="list-style-type: none"> - งานกฎหมายและนิติกรรม - งานการดำเนินการทางคดีและศาลปกครอง - งานร้องเรียนร้องทุกข์และอุทธรณ์ - งานระเบียบการคลัง - งานข้อบัญญัติและระเบียบ อบต. <p>๑.๕ งานป้องกันและบรรเทาสาธารณภัย</p> <ul style="list-style-type: none"> - งานศูนย์รับแจ้งเหตุ - งานแผนการป้องกัน - งานช่วยเหลือฟื้นฟู - งานช่วยเหลือผู้ประสบภัยเร่งด่วน - งานรักษาความสงบเรียบร้อย - งานสนับสนุนและบริการ <p>๑.๖ งานสาธารณสุขและสิ่งแวดล้อม</p> <ul style="list-style-type: none"> - งานให้บริการด้านสาธารณสุข - งานสุขาภิบาลในสถานประกอบการ - งานคุ้มครองผู้บริโภค - งานควบคุมและจัดการคุณภาพสิ่งแวดล้อม - งานป้องกันเฝ้าระวังและควบคุมโรคติดต่อ <p>และโรคไม่ติดต่อ</p> <ul style="list-style-type: none"> - งานหลักประกันสุขภาพ - งานอาสาสมัครสาธารณสุข - งานป้องกันและบำบัดยาเสพติด 	<p>๑. สำนักปลัด อบต. (ต่อ)</p> <p>๑.๔ งานนิติการ</p> <ul style="list-style-type: none"> - งานกฎหมายและนิติกรรม - งานการดำเนินการทางคดีและศาลปกครอง - งานร้องเรียนร้องทุกข์และอุทธรณ์ - งานระเบียบการคลัง - งานข้อบัญญัติและระเบียบ อบต. <p>๑.๕ งานป้องกันและบรรเทาสาธารณภัย</p> <ul style="list-style-type: none"> - งานศูนย์รับแจ้งเหตุ - งานแผนการป้องกัน - งานช่วยเหลือฟื้นฟู - งานช่วยเหลือผู้ประสบภัยเร่งด่วน - งานรักษาความสงบเรียบร้อย - งานสนับสนุนและบริการ <p>๑.๖ งานสาธารณสุขและสิ่งแวดล้อม</p> <ul style="list-style-type: none"> - งานให้บริการด้านสาธารณสุข - งานสุขาภิบาลในสถานประกอบการ - งานคุ้มครองผู้บริโภค - งานควบคุมและจัดการคุณภาพสิ่งแวดล้อม - งานป้องกันเฝ้าระวังและควบคุมโรคติดต่อ <p>และโรคไม่ติดต่อ</p> <ul style="list-style-type: none"> - งานหลักประกันสุขภาพ - งานอาสาสมัครสาธารณสุข - งานป้องกันและบำบัดยาเสพติด 	

โครงสร้างตามแผนอัตรากำลังปัจจุบัน	โครงสร้างตามแผนอัตรากำลังใหม่	หมายเหตุ
<p>๓. สำนักปลัด อบต. (ต่อ)</p> <p>๓.๗ งานส่งเสริมการเกษตร</p> <ul style="list-style-type: none"> - งานส่งเสริมวิชาการเกษตรและเทคโนโลยี - งานป้องกันและรักษาโรคและศัตรูพืช - งานส่งเสริมการแปรรูปผลผลิตการเกษตร - งานส่งเสริมการอนุรักษ์ทรัพยากรธรรมชาติ - งานป้องกันรักษาโรคระบาดสัตว์ <p>๓.๘ งานสวัสดิการสังคม</p> <ul style="list-style-type: none"> - งานสังคมสงเคราะห์ - งานพัฒนาคุณภาพชีวิตเด็ก สตรี ผู้สูงอายุและผู้ด้อยโอกาส - งานส่งเสริมและพัฒนาอาชีพ <p>๒. กองคลัง</p> <p>๒.๑ งานการเงินและบัญชี</p> <ul style="list-style-type: none"> - งานการรับเงินและการเบิกจ่ายเงิน - งานจัดทำฎีกาเบิกจ่ายเงิน - งานเก็บรักษาเงิน - งานระเบียบการคลัง - งานควบคุมการเบิกจ่ายเงิน - งานทำงบทดลองประจำเดือน ประจำปี - งานงบแสดงฐานะทางการเงิน - งานธุรการ <p>๒.๒ งานทะเบียนทรัพย์สินและพัสดุ</p> <ul style="list-style-type: none"> - งานจัดซื้อ จัดจ้าง - งานจัดหาพัสดุ - งานทะเบียนเบิกจ่ายวัสดุครุภัณฑ์และทรัพย์สินต่างๆ 	<p>๓. สำนักปลัด อบต. (ต่อ)</p> <p>๓.๗ งานส่งเสริมการเกษตร</p> <ul style="list-style-type: none"> - งานส่งเสริมวิชาการเกษตรและเทคโนโลยี - งานป้องกันและรักษาโรคและศัตรูพืช - งานส่งเสริมการแปรรูปผลผลิตการเกษตร - งานส่งเสริมการอนุรักษ์ทรัพยากรธรรมชาติ - งานป้องกันรักษาโรคระบาดสัตว์ <p>๓.๘ งานสวัสดิการสังคม</p> <ul style="list-style-type: none"> - งานสังคมสงเคราะห์ - งานพัฒนาคุณภาพชีวิตเด็ก สตรี ผู้สูงอายุและผู้ด้อยโอกาส - งานส่งเสริมและพัฒนาอาชีพ <p>๒. กองคลัง</p> <p>๒.๑ งานการเงินและบัญชี</p> <ul style="list-style-type: none"> - งานการรับเงินและการเบิกจ่ายเงิน - งานจัดทำฎีกาเบิกจ่ายเงิน - งานเก็บรักษาเงิน - งานระเบียบการคลัง - งานควบคุมการเบิกจ่ายเงิน - งานทำงบทดลองประจำเดือน ประจำปี - งานงบแสดงฐานะทางการเงิน - งานธุรการ <p>๒.๒ งานทะเบียนทรัพย์สินและพัสดุ</p> <ul style="list-style-type: none"> - งานจัดซื้อ จัดจ้าง - งานจัดหาพัสดุ - งานทะเบียนเบิกจ่ายวัสดุครุภัณฑ์และทรัพย์สินต่างๆ 	

โครงสร้างตามแผนอัตรากำลังปัจจุบัน	โครงสร้างตามแผนอัตรากำลังใหม่	หมายเหตุ
<p>๒. กองคลัง (ต่อ)</p> <p>๒.๓ งานพัฒนาและจัดเก็บรายได้</p> <ul style="list-style-type: none"> - งานภาษีอากร ค่าธรรมเนียมและค่าเช่า - งานพัฒนารายได้ - งานควบคุมกิจการค้าและค่าปรับ - งานทะเบียนควบคุมและเร่งรัดรายได้ - งานผลประโยชน์และกิจการพาณิชย์ - งานแผนที่ภาษี <p>๓. กองช่าง</p> <p>๓.๑ งานก่อสร้างและซ่อมบำรุง</p> <ul style="list-style-type: none"> - งานก่อสร้างและบูรณะถนน - งานก่อสร้างบูรณะสภาพและโครงการพิเศษ - งานระบบข้อมูลและแผนที่เส้นทางคมนาคม - งานบำรุงรักษาเครื่องจักรและยานพาหนะ <p>๓.๒ งานออกแบบและควบคุมอาคาร</p> <ul style="list-style-type: none"> - งานสถาปัตยกรรมและมัณฑนศิลป์ - งานวิศวกรรม - งานประเมินราคา - งานควบคุมการก่อสร้างอาคาร - ฝ่ายบริการข้อมูลและหลักเกณฑ์ - งานออกแบบ <p>๓.๓ งานผังเมือง</p> <ul style="list-style-type: none"> - งานสำรวจและแผนที่ - งานวางผังพัฒนาเมือง - งานควบคุมทางผังเมือง - งานจัดรูปที่ดินและฟื้นฟูเมือง <p>๓.๔ งานประสานสาธารณสุขโรค</p> <ul style="list-style-type: none"> - งานประสานสาธารณสุขโรค - งานขนส่งและวิศวกรรมจราจร - งานระบายน้ำ - งานจัดตกแต่งสถานที่ 	<p>๒. กองคลัง (ต่อ)</p> <p>๒.๓ งานพัฒนาและจัดเก็บรายได้</p> <ul style="list-style-type: none"> - งานภาษีอากร ค่าธรรมเนียมและค่าเช่า - งานพัฒนารายได้ - งานควบคุมกิจการค้าและค่าปรับ - งานทะเบียนควบคุมและเร่งรัดรายได้ - งานผลประโยชน์และกิจการพาณิชย์ - งานแผนที่ภาษี <p>๓. กองช่าง</p> <p>๓.๑ งานก่อสร้างและซ่อมบำรุง</p> <ul style="list-style-type: none"> - งานก่อสร้างและบูรณะถนน - งานก่อสร้างบูรณะสภาพและโครงการพิเศษ - งานระบบข้อมูลและแผนที่เส้นทางคมนาคม - งานบำรุงรักษาเครื่องจักรและยานพาหนะ <p>๓.๒ งานออกแบบและควบคุมอาคาร</p> <ul style="list-style-type: none"> - งานสถาปัตยกรรมและมัณฑนศิลป์ - งานวิศวกรรม - งานประเมินราคา - งานควบคุมการก่อสร้างอาคาร - ฝ่ายบริการข้อมูลและหลักเกณฑ์ - งานออกแบบ <p>๓.๓ งานผังเมือง</p> <ul style="list-style-type: none"> - งานสำรวจและแผนที่ - งานวางผังพัฒนาเมือง - งานควบคุมทางผังเมือง - งานจัดรูปที่ดินและฟื้นฟูเมือง <p>๓.๔ งานประสานสาธารณสุขโรค</p> <ul style="list-style-type: none"> - งานประสานสาธารณสุขโรค - งานขนส่งและวิศวกรรมจราจร - งานระบายน้ำ - งานจัดตกแต่งสถานที่ 	

โครงสร้างตามแผนอัตรากำลังปัจจุบัน	โครงสร้างตามแผนอัตรากำลังใหม่	หมายเหตุ
<p>๔. กองการศึกษา ศาสนาและวัฒนธรรม</p> <p>๔.๑ งานบริหารการศึกษา</p> <ul style="list-style-type: none"> - งานแผนและโครงการ - งานงบประมาณ - งานธุรการ - งานการเจ้าหน้าที่ - งานการศึกษาปฐมวัย - งานโรงเรียน - งานส่งเสริมคุณภาพ และมาตรฐานการศึกษา <p>๔.๒ งานส่งเสริมการศึกษา ศาสนาและวัฒนธรรม ประเพณี</p> <ul style="list-style-type: none"> - งานห้องสมุด พิพิธภัณฑ์และเครือข่ายทางการศึกษา - งานกิจการศาสนา - ส่งเสริมประเพณี ศิลปวัฒนธรรม - งานกิจการเด็กและเยาวชน - งานกีฬาและนันทนาการ <p>๔.๓ งานกิจการโรงเรียน</p> <ul style="list-style-type: none"> - งานจัดการศึกษา - งานพลศึกษา - งานงานทดสอบประเมินผลและตรวจวัดผลโรงเรียน - การบริการและบำรุงสถานศึกษา - งานศูนย์พัฒนาเด็กเล็ก <p>๕. หน่วยตรวจสอบภายใน</p> <ul style="list-style-type: none"> - งานตรวจสอบภายใน 	<p>๔. กองการศึกษา ศาสนาและวัฒนธรรม</p> <p>๔.๑ งานบริหารการศึกษา</p> <ul style="list-style-type: none"> - งานแผนและโครงการ - งานงบประมาณ - งานธุรการ - งานการเจ้าหน้าที่ - งานการศึกษาปฐมวัย - งานโรงเรียน - งานส่งเสริมคุณภาพ และมาตรฐานการศึกษา <p>๔.๒ งานส่งเสริมการศึกษา ศาสนาและวัฒนธรรม ประเพณี</p> <ul style="list-style-type: none"> - งานห้องสมุด พิพิธภัณฑ์และเครือข่ายทางการศึกษา - งานกิจการศาสนา - ส่งเสริมประเพณี ศิลปวัฒนธรรม - งานกิจการเด็กและเยาวชน - งานกีฬาและนันทนาการ <p>๔.๓ งานกิจการโรงเรียน</p> <ul style="list-style-type: none"> - งานจัดการศึกษา - งานพลศึกษา - งานงานทดสอบประเมินผลและตรวจวัดผลโรงเรียน - การบริการและบำรุงสถานศึกษา - งานศูนย์พัฒนาเด็กเล็ก <p>๕. หน่วยตรวจสอบภายใน</p> <ul style="list-style-type: none"> - งานตรวจสอบภายใน 	

๔.๒ การวิเคราะห์การกำหนดตำแหน่ง

จากข้อ ๔.๑ โครงสร้าง องค์การบริหารส่วนตำบลลุงเขว้า ได้วิเคราะห์การกำหนดตำแหน่ง จากภารกิจที่จะดำเนินการในแต่ละส่วนราชการในอนาคต ๓ ปี ซึ่งเป็นตัวสะท้อนให้เห็นว่าปริมาณงาน ในแต่ละส่วนราชการมีเท่าใด เพื่อนำมาวิเคราะห์ว่าจะใช้ตำแหน่งใด จำนวนเท่าใด ในส่วนราชการใด ในระยะเวลา ๓ ปี ข้างหน้า จึงจะเหมาะสมกับภารกิจ และปริมาณงาน และเพื่อให้คุ้มค่าต่อการใช้จ่ายงบประมาณ ขององค์กรปกครองส่วนท้องถิ่น และเพื่อให้การบริหารงานขององค์กรปกครองส่วนท้องถิ่นเป็นไปอย่างมีประสิทธิภาพ ประสิทธิผล โดยนำผลการวิเคราะห์ตำแหน่งมากรอกข้อมูลลงในกรอบอัตราค่าจ้าง ๓ ปี

คณะกรรมการพนักงานส่วนตำบลจังหวัดนครราชสีมา (ก.อบต.จังหวัดนครราชสีมา) ได้เห็นชอบให้ปรับขนาดองค์การบริหารส่วนตำบลจากขนาดกลางเป็นประเภทสามัญ ปัจจุบันมี ปลัดองค์การบริหารส่วนตำบล (นักบริหารงานท้องถิ่น ระดับกลาง) เป็นผู้บังคับบัญชา ฝ่ายข้าราชการประจำ โดยกำหนดโครงสร้างการแบ่งส่วนราชการออกเป็น ๔ ส่วนราชการ ๑ หน่วยตรวจสอบภายใน มีบุคลากรในแต่ละส่วนราชการ ประกอบด้วย

๑. สำนักปลัด อบต.		
๑.๑ พนักงานส่วนตำบล	๖	อัตรา
๑.๒ พนักงานจ้าง	๓	อัตรา
๒. กองคลัง		
๒.๑ พนักงานส่วนตำบล	๔	อัตรา
๒.๒ พนักงานจ้าง	๓	อัตรา
๓. กองช่าง		
๓.๑ พนักงานส่วนตำบล	๒	อัตรา
๓.๒ พนักงานจ้าง	๑	อัตรา
๔. กองการศึกษา ศาสนาและวัฒนธรรม		
๔.๑ พนักงานส่วนตำบล	๒	อัตรา
๔.๒ พนักงานครู	๓	อัตรา
๔.๓ พนักงานจ้าง	๓	อัตรา
๕. หน่วยตรวจสอบภายใน		
๕.๑ พนักงานส่วนตำบล	๑	อัตรา

การกำหนดสายงานในองค์การบริหารส่วนตำบลลุงเขว้า เพื่อพิจารณาปรับลด หรือเพิ่มอัตราค่าจ้าง ในแผนอัตราค่าจ้าง ๓ ปี ประจำปีงบประมาณ พ.ศ. ๒๕๖๗ - ๒๕๖๙ นั้น องค์การบริหารส่วนตำบลลุงเขว้า มีปลัดองค์การบริหารส่วนตำบล (บริหารงานท้องถิ่น ระดับกลาง) จำนวน ๑ คน เป็นผู้ดูแลบังคับบัญชา และมีหัวหน้า ส่วนราชการ (ผู้อำนวยการกอง / ผู้อำนวยการ ระดับต้น) ๔ ส่วนราชการ ๑ หน่วยงานตรวจสอบภายใน ปกครองบังคับบัญชา ผู้ได้บังคับบัญชาในแต่ละส่วนราชการ ซึ่งแต่ละส่วนราชการมีสายงาน ในแต่ละส่วนราชการ จำนวนคน ที่ประกอบไปด้วย พนักงานส่วนตำบล และพนักงาน เพื่อนำเอาจำนวนคนมาเปรียบเทียบสัดส่วนการคิดปริมาณงานในแต่ละสาย

งาน ใช้วิธีคิดจากข้อ ๓.๓.๓ เพื่อได้ค่าปริมาณงานในภาพรวมและเมื่อนำปริมาณของแต่ละสายงานในภาพรวมที่ได้มาเปรียบเทียบกับกำหนดจำนวนอัตราคนในแต่ละสายงาน ดังตาราง

ส่วนราชการ	งาน	จำนวนพนักงาน (อัตราที่มี)		
		ข้าราชการ	พ.ภารกิจ	พ.ทั่วไป
สำนักงานปลัด	งานบริหารงานทั่วไป	๓	๒	๓
	งานการเจ้าหน้าที่	๑	-	-
	งานยุทธศาสตร์และงบประมาณ	-	-	-
	งานนิติการ	๓	-	-
	งานป้องกันและบรรเทาสาธารณภัย	๑	-	-
	งานสาธารณสุขและสิ่งแวดล้อม	-	-	-
	งานส่งเสริมการเกษตร	-	-	-
	งานสวัสดิการสังคม	-	-	-
กองคลัง	งานการเงินและบัญชี	๑	๑	-
	งานทะเบียนทรัพย์สินและพัสดุ	๑	-	-
	งานพัฒนาและจัดเก็บรายได้	๑	-	-
กองช่าง	งานก่อสร้างและซ่อมบำรุง	๒	-	-
	งานออกแบบและควบคุมอาคาร	-	-	-
	งานผังเมือง	-	๑	-
	งานประสานสาธารณูปโภค	-	-	-
กองการศึกษา ศาสนาและวัฒนธรรม	งานบริหารงานการศึกษา	๕	๒	๑
	งานส่งเสริมการศึกษา ศาสนาและวัฒนธรรม	-	-	-
	งานกิจการโรงเรียน	-	-	-
หน่วยตรวจสอบภายใน	งานตรวจสอบภายใน	๑	-	-

เมื่อได้จำนวนพนักงานส่วนตำบล และพนักงานจ้าง ในแต่ละส่วนราชการ แต่ละสายงานดังกล่าวข้างต้นแล้ว องค์การบริหารส่วนตำบลสูงเขวี ได้นำเอาจำนวนพนักงานแต่ละสายงานที่มีในกรอบอัตรากำลัง มากำหนดตำแหน่งตามทักษะ ความรู้ความสามารถ เพื่อปฏิบัติงานตอบเจตย ยุทธศาสตร์การพัฒนา ขององค์การบริหารส่วนตำบลสูงเขวี ใน ๘ ยุทธศาสตร์ ดังนี้

๑. ยุทธศาสตร์ที่ ๑ ด้านการพัฒนาการเกษตรและสานต่อแนวทางพระราชดำริ
๒. ยุทธศาสตร์ที่ ๒ การพัฒนาสังคมและแก้ไขปัญหาความเดือดร้อนของประชาชน
๓. ยุทธศาสตร์ที่ ๓ ด้านการพัฒนาโครงสร้างพื้นฐาน
๔. ยุทธศาสตร์ที่ ๔ ด้านการศึกษา
๕. ยุทธศาสตร์ที่ ๕ ด้านสาธารณสุขและสุขภาพอนามัย
๖. ยุทธศาสตร์ที่ ๖ ด้านการพัฒนาด้านการเมืองและการบริหารจัดการบ้านเมืองที่ดี
๗. ยุทธศาสตร์ที่ ๗ ด้านการท่องเที่ยว ศาสนาและวัฒนธรรม ประเพณีและกีฬา
๘. ยุทธศาสตร์ที่ ๘ ด้านการพัฒนาทรัพยากรธรรมชาติและสิ่งแวดล้อม

ประเด็นยุทธศาสตร์	เป้าประสงค์	ตำแหน่งพนักงานที่กำหนดรองรับ
ยุทธศาสตร์ที่ ๑ ด้านการพัฒนาการเกษตรและสานต่อแนวทางพระราชดำริ	- การพัฒนาส่งเสริมผลผลิตทางการเกษตรและส่งเสริมพืชพันธุ์ที่ดีมีคุณภาพพัฒนาชุดลอกคลอง หนอง สระ และอ่างเก็บน้ำ เพื่อกักเก็บน้ำเพื่อการเกษตรและอุปโภคบริโภค พัฒนาชุมชนและสังคมตามแนวทางปรัชญาเศรษฐกิจพอเพียง	- ปลัด อบต. - ผอ.กองช่าง - หัวหน้าสำนักปลัด อบต. - นักพัฒนาชุมชน
ยุทธศาสตร์ที่ ๒ ด้านการพัฒนาสังคมและแก้ไขปัญหาความเดือดร้อนของประชาชน	- จัดให้มีการพัฒนาคุณภาพชีวิตช่วยเหลือให้การสงเคราะห์แก่ผู้สูงอายุ คนพิการ ผู้ด้อยโอกาส ฯลฯ จัดสวัสดิการและสังคมสงเคราะห์และบทบาทคุณภาพชีวิตของสตรี ผู้สูงอายุ ผู้พิการ ผู้ด้อยโอกาส เสริมสร้างความเข้มแข็งของสถาบันครอบครัว ชุมชน และสังคม ให้มีภูมิคุ้มกันในการป้องกันและแก้ไขปัญหาสังคมส่งเสริม สนับสนุนระบบการรักษาความสงบเรียบร้อยและความปลอดภัยในชีวิตและทรัพย์สิน	- ปลัด อบต. - หัวหน้าสำนักปลัด อบต. - นักพัฒนาชุมชน - นักจัดการงานทั่วไป
ยุทธศาสตร์ที่ ๓ การพัฒนาโครงสร้างพื้นฐาน	- ก่อสร้างปรับปรุงเส้นทางการคมนาคมอย่างทั่วถึงให้ตอบสนองความต้องการ และแก้ไขปัญหาความเดือดร้อนของประชาชนปรับปรุงและบูรณะซ่อมแซมไฟฟ้าแสงสว่างในหมู่บ้าน จัดให้มีมาตรการป้องกันและแก้ไขปัญหาการจราจรและลดอุบัติเหตุบนท้องถนน	- ปลัด อบต. - หัวหน้าสำนักปลัด อบต. - ผอ.กองช่าง - นักจัดการงานทั่วไป

ประเด็นยุทธศาสตร์	เป้าประสงค์	ตำแหน่งพนักงาน ที่กำหนดรองรับ
ยุทธศาสตร์ที่ ๔ ด้านการศึกษา	- ส่งเสริมและพัฒนาระบบการศึกษาของโรงเรียนในและนอกสังกัดองค์กรปกครองส่วนท้องถิ่นส่งเสริมและพัฒนาบุคลากรทางการศึกษาให้คุณภาพตามมาตรฐานสากลรองรับประชาคมอาเซียน	- ปลัด อบต. - ผอ.กองการศึกษา - นักวิชาการศึกษา - ครู - ผู้ดูแลเด็ก
ยุทธศาสตร์ที่ ๕ ด้านสาธารณสุขและ สุขภาพอนามัย	- ส่งเสริมสนับสนุนงานด้านสาธารณสุข และพัฒนาศักยภาพของอาสาสมัครพัฒนาสาธารณสุข (อสม.) ส่งเสริมและสนับสนุนให้มีการป้องกันและระงับโรคติดต่อส่งเสริมการรักษาสุขภาพอนามัย โดยการออกกำลังกายตามแนวทางของสาธารณสุข	- ปลัด อบต. - หัวหน้าสำนักปลัด อบต. - นักวิเคราะห์นโยบาย - นักจัดการงานทั่วไป
ยุทธศาสตร์ที่ ๖ ด้านการพัฒนาด้าน การเมืองและการ บริหารจัดการ บ้านเมืองที่ดี	- ปรับปรุงประสิทธิภาพการให้บริการประชาชน พัฒนาประสิทธิภาพบุคลากร ส่งเสริมกระบวนการมีส่วนร่วมและการรวมกลุ่มขององค์กรภาคประชาชนส่วนต่างๆ งานของ อบต. จัดทำแผนการปฏิบัติงานและมีการประเมินผลงานของแต่ละส่วนราชการ	- พนักงานส่วนตำบลและ พนักงานจ้างทุกคน
ยุทธศาสตร์ที่ ๗ ด้านการท่องเที่ยว ศาสนาและวัฒนธรรม ประเพณีและกีฬา	- ส่งเสริมกิจกรรมด้านศาสนา วัฒนธรรมและประเพณีของชุมชนเพื่ออนุรักษ์สืบสานและเชื่อมโยงสู่การท่องเที่ยว พัฒนาและส่งเสริมกิจกรรมกีฬาชุมชนจัดการแข่งขันกีฬาในระดับต่างๆ เพื่อสร้างแรงจูงใจให้เกิดและเยาวชนด้านกีฬา และสร้างความเป็นเลิศ สู่กีฬาสอาชีพและนานาชาติ	- พนักงานส่วนตำบลและ พนักงานจ้างทุกคน
ยุทธศาสตร์ที่ ๘ ด้านการพัฒนา ทรัพยากรธรรมชาติและ สิ่งแวดล้อม	- ส่งเสริมสนับสนุน ร่วมมือกับส่วนราชการ ในการพัฒนาฟื้นฟูและอนุรักษ์ป่าไม้และแหล่งน้ำ ทั้งอุบโภคและบริโภค อนุรักษ์ประชาสัมพันธ์การลดปริมาณขยะและการกำจัดขยะให้ถูกวิธี	- ปลัด อบต. - หัวหน้าสำนักปลัด อบต. - นักวิเคราะห์นโยบาย - นักจัดการงานทั่วไป - นักพัฒนาชุมชน - นักทรัพยากรบุคคล

กรอบอัตรากำลัง ๓ ปี ประจำปีงบประมาณ พ.ศ. ๒๕๖๗ - ๒๕๖๙
องค์การบริหารส่วนตำบลลงเซว้า อำเภอหนองบุญมาก จังหวัดนครราชสีมา

ส่วนราชการ	กรอบ อัตรา กำลัง เดิม	กรอบอัตราตำแหน่ง ที่คาดว่าจะต้องใช้ในช่วง ระยะเวลา ๓ ปี ข้างหน้า			อัตรากำลังคน เพิ่ม/ลด			หมายเหตุ
		๒๕๖๗	๒๕๖๘	๒๕๖๙	๒๕๖๗	๒๕๖๘	๒๕๖๙	
		ปลัด อบต. (นักบริหารงานท้องถิ่น) ระดับกลาง	๑	๑	๑	๑	-	
สำนักปลัด อบต. (๑๑)								
หัวหน้าสำนักปลัด อบต. (นักบริหารงานทั่วไป) ระดับต้น	๑	๑	๑	๑	-	-	-	
นักจัดการงานทั่วไปชำนาญการ	๑	๑	๑	๑	-	-	-	
นักทรัพยากรบุคคลชำนาญการ	๑	๑	๑	๑	-	-	-	
นักวิเคราะห์นโยบายและแผนชำนาญการ	๑	๑	๑	๑	-	-	-	
นักพัฒนาชุมชนปฏิบัติการ	๑	๑	๑	๑	-	-	-	
เจ้าพนักงานธุรการชำนาญงาน	๑	๑	๑	๑	-	-	-	
พนักงานจ้าง								
พนักงานขับรถยนต์ (ทักษะ)	๑	๑	๑	๑	-	-	-	
พนักงานขับรถยนต์	๑	๑	๑	๑	-	-	-	ว่าง
คนงาน	๑	๑	๑	๑	-	-	-	ว่าง
กองคลัง (๑๔)								
ผู้อำนวยการกองคลัง (นักบริหารงานการคลัง) ระดับต้น	๑	๑	๑	๑	-	-	-	
นักวิชาการเงินและบัญชีปฏิบัติการ	๑	๑	๑	๑	-	-	-	
นักวิชาการจัดเก็บรายได้ (ปฏิบัติการ/ชำนาญการ)	๑	๑	๑	๑	-	-	-	ว่าง
เจ้าพนักงานพัสดุชำนาญงาน	๑	๑	๑	๑	-	-	-	
พนักงานจ้าง								
ผู้ช่วยเจ้าพนักงานการเงินและบัญชี (คุณวุฒิ)	๑	๑	๑	๑	-	-	-	
ผู้ช่วยเจ้าพนักงานจัดเก็บรายได้ (คุณวุฒิ)	๑	๑	๑	๑	-	-	-	ว่าง
ผู้ช่วยเจ้าพนักงานธุรการ (คุณวุฒิ)	๑	๑	๑	๑	-	-	-	ว่าง

ส่วนราชการ	กรอบ อัตรา กำลัง เดิม	กรอบอัตราตำแหน่ง ที่คาดว่าจะต้องใช้ในช่วง ระยะเวลา ๓ ปี ข้างหน้า			อัตรากำลังคน เพิ่ม/ลด			หมายเหตุ
		๒๕๖๗	๒๕๖๘	๒๕๖๙	๒๕๖๗	๒๕๖๘	๒๕๖๙	
กองช่าง (๑๕)								
ผู้อำนวยการกองช่าง (นักบริหารงานช่าง) ระดับต้น	๓	๓	๓	๓	-	-	-	กำหนดเพิ่ม ว่าง กำหนดเพิ่ม
วิศวกรโยธา (ปฏิบัติการ/ชำนาญการ)	-	๑	๑	๑	+๑	-	-	
นายช่างโยธา (ปฏิบัติงาน/ชำนาญงาน)	๓	๓	๓	๓	-	-	-	
นายช่างไฟฟ้า (ปฏิบัติงาน/ชำนาญงาน)	-	๑	๑	๑	+๑	-	-	
พนักงานจ้าง								
ผู้ช่วยเจ้าพนักงานธุรการ (คุณวุฒิ)	๓	๓	๓	๓	-	-	-	
กองการศึกษา ศาสนาและวัฒนธรรม (๑๔)								
ผู้อำนวยการกองการศึกษา (นักบริหารงานการศึกษา) ระดับต้น	๑	๑	๑	๑	-	-	-	กำหนดเพิ่ม
นักวิชาการศึกษาชำนาญการ	๑	๑	๑	๑	-	-	-	
เจ้าพนักงานการเงินและบัญชี	-	๑	๑	๑	+๑	-	-	
ศูนย์พัฒนาเด็กเล็ก (บ้านจิกประสงค์)								
ผู้อำนวยการศูนย์พัฒนาเด็กเล็ก	-	๑	๑	๑	+๑	-	-	กำหนดเพิ่ม
ครู (ค.ศ.๒)	๑	๑	๑	๑	-	-	-	
ครู (ค.ศ.๑)	๑	๑	๑	๑	-	-	-	
ครู (ค.ศ.๑)	๑	๑	๑	๑	-	-	-	
พนักงานจ้าง								
ผู้ดูแลเด็ก (ทักษะ)	๒	๒	๒	๒	-	-	-	
ผู้ดูแลเด็ก	๑	๑	๑	๑	-	-	-	ว่าง
หน่วยตรวจสอบภายใน (๑๒)								
นักวิชาการตรวจสอบภายใน (ปฏิบัติการ/ชำนาญการ)	๑	๑	๑	๑	-	-	-	ว่าง
รวมทั้งสิ้น	๒๑	๓๓	๓๓	๓๓	+๔	-	-	

งบประมาณรายจ่ายจากกองทุนเงินเพื่อคนพิการและประโยชน์ตอบแทนอื่น

ที่	ชื่อ - สกุล	ชื่อตำแหน่ง	ระดับตำแหน่ง	จำนวนทั้งหมด	จำนวนที่มีอยู่ปัจจุบัน			อัตราค่าตอบแทนที่ศาลราชประสงค์โอนในช่วงระยะ 3 ปีข้างหน้า			อัตราค่าจ้างคนเต็ม/ลด			ค่าใช้จ่ายที่เพิ่มขึ้น(3)			ค่าใช้จ่ายรวม(4)			หมายเหตุ
					จำนวน(คน)	เงินเดือน(1)	เงินประจำตำแหน่ง(2)	2567	2568	2569	2567	2568	2569	2567	2568	2569	2567	2568	2569	
1	นางนริศรา วัฒนชาติ	ผู้อำนวยการบริหารส่วนสาขานักบริหารงานท้องถิ่น	กลาง	1	1	649,080	168,000	1	1	1	-	-	-	21,000	21,600	22,320	838,080	859,680	882,000	(54,090)
สำนักปลัด อบต. (01)																				
2	นายสมชาย วัฒนชาติ	หัวหน้าสำนักปลัด อบต. (นักบริหารงานทั่วไป)	คณ.	1	1	429,240	42,000	1	1	1	-	-	-	13,080	13,200	13,440	484,320	497,520	510,960	(35,770)
3	นายสมชาย วัฒนชาติ	นักจัดการงานทั่วไป	ชก.	1	1	416,160	0	1	1	1	-	-	-	13,080	13,080	13,200	429,240	442,320	455,520	(34,680)
4	นายสมชาย วัฒนชาติ	นักบริหารงานบุคคล	ชก.	1	1	396,000	0	1	1	1	-	-	-	13,320	13,320	13,080	409,320	422,640	435,720	(33,000)
5	นายสมชาย วัฒนชาติ	นักวิเคราะห์นโยบายและแผน	ชก.	1	1	389,400	0	1	1	1	-	-	-	13,320	13,440	13,080	402,720	416,160	429,240	(32,450)
6	นายสมชาย วัฒนชาติ	นักพัฒนาชุมชน	ชก.	1	1	328,200	0	1	1	1	-	-	-	10,800	10,560	10,680	339,000	349,560	360,240	(27,350)
7	นายสมชาย วัฒนชาติ	เจ้าพนักงานธุรการ	ชว.	1	1	185,160	0	1	1	1	-	-	-	9,120	8,760	9,240	194,280	203,040	212,280	(15,430)
พนักงานจ้าง																				
8	นางอสนี วัฒนชาติ	พนักงานขับรถคนขับ	-	1	1	117,960	0	1	1	1	-	-	-	4,800	4,920	5,160	122,760	127,680	132,840	(9,830)
9		พนักงานขับรถคนขับ	-	1	-	108,000	0	1	1	1	-	-	-	0	0	0	108,000	108,000	108,000	ว่างเต็ม
10		คนงาน	-	1	-	108,000	0	1	1	1	-	-	-	0	0	0	108,000	108,000	108,000	ว่างเต็ม
กองคลัง (04)																				
11	นายสมชาย วัฒนชาติ	ผู้อำนวยการกองคลัง(นักบริหารงานการคลัง)	คณ.	1	1	506,520	42,000	1	1	1	-	-	-	16,440	16,920	18,000	564,960	581,880	599,880	(42,210)
12	นายสมชาย วัฒนชาติ	นักวิชาการเงินและบัญชี	ชก.	1	1	185,040	0	1	1	1	-	-	-	9,600	8,640	7,560	194,640	203,280	210,840	(15,420)
13		นักวิชาการจัดเก็บรายได้	ชก./ชก.	1	-	355,320	0	1	1	1	-	-	-	12,000	12,000	12,000	367,320	379,320	391,320	ว่างเต็ม
14	นายสมชาย วัฒนชาติ	เจ้าพนักงานพิชิต	ชว.	1	1	313,440	0	1	1	1	-	-	-	10,920	11,160	11,040	324,360	335,520	346,560	(26,120)
พนักงานจ้าง																				
15	นายสมชาย วัฒนชาติ	ผู้ช่วยเจ้าพนักงานการเงินและบัญชี	-	1	1	182,400	0	1	1	1	-	-	-	7,320	7,680	7,920	189,720	197,400	205,320	(15,200)
16		ผู้ช่วยเจ้าพนักงานการจัดเก็บรายได้	-	1	-	138,000	0	1	1	1	-	-	-	0	5,520	5,760	138,000	143,520	149,280	ว่างเต็ม
17		ผู้ช่วยเจ้าพนักงานธุรการ	-	1	-	138,000	0	1	1	1	-	-	-	0	5,520	5,760	138,000	143,520	149,280	ว่างเต็ม
กองช่าง (05)																				
18	นายสมชาย วัฒนชาติ	ผู้อำนวยการกองช่าง(ผู้อำนวยการกองช่าง)	คณ.	1	1	468,960	42,000	1	1	1	-	-	-	14,160	15,480	16,080	525,120	540,600	556,680	(39,080)
19		วิศวกรโยธา	ชก./ชก.	1	-	0	0	1	1	1	+1	-	-	355,320	12,000	12,000	355,320	367,320	379,320	ว่างเต็ม
20		นายช่างโยธา	ชก./ชก.	1	-	297,900	0	1	1	1	-	-	-	9,720	9,720	9,720	307,620	317,340	327,060	ว่างเต็ม
21		นายช่างไฟฟ้า	ชก./ชก.	1	-	0	0	1	1	1	+1	-	-	297,900	9,720	9,720	297,900	307,620	317,340	ว่างเต็ม
พนักงานจ้าง																				
22	นายสมชาย วัฒนชาติ	ผู้ช่วยเจ้าพนักงานธุรการ	-	1	1	171,120	0	1	1	1	-	-	-	6,960	7,200	7,440	178,080	185,280	192,720	(14,260)
กองการศึกษา ศาสนาและวัฒนธรรม (08)																				
23	นายสมชาย วัฒนชาติ	ผู้อำนวยการกองการศึกษา ศาสนาและวัฒนธรรม(นักบริหารงานการศึกษา)	คณ.	1	1	416,160	42,000	1	1	1	-	-	-	13,080	13,080	13,200	471,240	484,320	497,520	(34,680)
24	นายสมชาย วัฒนชาติ	นักวิชาการศึกษา	ชก.	1	1	288,120	0	1	1	1	-	-	-	11,520	12,000	12,120	299,640	311,640	323,760	(24,010)
25		เจ้าพนักงานการเงินและบัญชี	ชก./ชก.	1	-	0	0	1	1	1	+1	-	-	297,900	9,720	9,720	297,900	307,620	317,340	ว่างเต็ม
ศูนย์พัฒนาเด็กเล็ก บ้านจันทระสอง																				
26		ผู้อำนวยการศูนย์พัฒนาเด็กเล็ก	-	1	-	0	0	1	1	1	+1	-	-	0	0	0	0	0	0	ว่างเต็ม
27	นายสมชาย วัฒนชาติ	ครู	คศ.2	1	1	0	0	1	1	1	-	-	-	0	0	0	0	0	0	
28	นายสมชาย วัฒนชาติ	ครู	คศ.1	1	1	0	0	1	1	1	-	-	-	0	0	0	0	0	0	
29	นายสมชาย วัฒนชาติ	ครู	คศ.1	1	1	0	0	1	1	1	-	-	-	0	0	0	0	0	0	
พนักงานจ้าง																				
30	นายสมชาย วัฒนชาติ	ผู้ดูแลเด็ก	-	1	1	0	0	1	1	1	-	-	-	0	0	0	0	0	0	

9. การค่าใช้จ่ายเกี่ยวกับเงินเดือนและประโยชน์ตอบแทนอื่น

ที่	ชื่อ - สกุล	ชื่อตำแหน่ง	ระดับตำแหน่ง	จำนวนทั้งหมด	จำนวนที่มีอยู่ปัจจุบัน			อัตราค่าตอบแทนที่คาดว่าจะส่งไว้ในช่วงรอบ 3 ปีข้างหน้า			อัตราค่าตอบแทนเพิ่มเติม			ค่าใช้จ่ายที่เพิ่มขึ้น(3)			ค่าใช้จ่ายรวม(4)			หมายเหตุ
					จำนวน (คน)	เงินเดือน (1)	เงินประจำตำแหน่ง (2)	2567	2568	2569	2567	2568	2569	2567	2568	2569	2567	2568	2569	
1	นางปัทมา พงษ์ภักดี	ปลัดองค์การบริหารส่วนตำบล(นักบริหารงานท้องถิ่น)	กลาง	1	1	649,080	168,000	1	1	1	-	-	-	21,000	21,600	22,320	838,080	859,680	882,000	(54,090)
สำนักปลัด อบต. (01)																				
2	นายสุวิทย์ พงษ์ภักดี	หัวหน้าสำนักปลัด อบต.(นักบริหารงานทั่วไป)	ศบ.	1	1	429,240	42,000	1	1	1	-	-	-	13,080	13,200	13,440	484,320	497,520	510,960	(35,770)
3	นายสุวิทย์ พงษ์ภักดี	นักจัดการงานทั่วไป	ชก.	1	1	416,180	0	1	1	1	-	-	-	13,080	13,080	13,200	429,240	442,320	455,520	(34,680)
4	นายสุวิทย์ พงษ์ภักดี	นักบริหารงานบุคคล	ชก.	1	1	396,000	0	1	1	1	-	-	-	13,320	13,320	13,080	409,320	422,640	435,720	(33,000)
5	นายสุวิทย์ พงษ์ภักดี	นักวิเคราะห์นโยบายและแผน	ชก.	1	1	389,400	0	1	1	1	-	-	-	13,320	13,440	13,080	402,720	416,160	429,240	(32,450)
6	นายสุวิทย์ พงษ์ภักดี	นักพัฒนาชุมชน	ปล.ก.	1	1	328,200	0	1	1	1	-	-	-	10,800	10,560	10,680	339,000	349,560	360,240	(27,350)
7	นายสุวิทย์ พงษ์ภักดี	เจ้าพนักงานธุรการ	ชง.	1	1	185,160	0	1	1	1	-	-	-	9,120	8,760	9,240	194,280	203,040	212,280	(15,430)
พนักงานจ้าง																				
8	นายสุวิทย์ พงษ์ภักดี	พนักงานขับรถขนส่ง	-	1	1	117,960	0	1	1	1	-	-	-	4,800	4,920	5,160	122,760	127,880	132,840	(9,530)
9	นายสุวิทย์ พงษ์ภักดี	พนักงานขับรถขนส่ง	-	1	-	108,000	0	1	1	1	-	-	-	0	0	0	108,000	108,000	108,000	ว่างเต็ม
10	นายสุวิทย์ พงษ์ภักดี	คนงาน	-	1	-	108,000	0	1	1	1	-	-	-	0	0	0	108,000	108,000	108,000	ว่างเต็ม
กองคลัง (04)																				
11	นายสุวิทย์ พงษ์ภักดี	ผู้อำนวยการกองคลัง(นักบริหารงานการคลัง)	ศบ.	1	1	506,520	42,000	1	1	1	-	-	-	16,440	16,920	18,000	564,960	581,880	599,880	(42,210)
12	นายสุวิทย์ พงษ์ภักดี	นักวิชาการเงินและบัญชี	ปล.ก.	1	1	185,040	0	1	1	1	-	-	-	9,600	8,640	7,560	194,640	203,280	210,640	(15,420)
13	นายสุวิทย์ พงษ์ภักดี	นักวิชาการจัดเก็บรายได้	ปล.ก./ชก.	1	-	355,320	0	1	1	1	-	-	-	12,000	12,000	12,000	367,320	379,320	391,320	ว่างเต็ม
14	นายสุวิทย์ พงษ์ภักดี	เจ้าพนักงานพัสดุ	ชง.	1	1	313,440	0	1	1	1	-	-	-	10,920	11,160	11,040	324,360	335,520	346,560	(28,120)
พนักงานจ้าง																				
15	นายสุวิทย์ พงษ์ภักดี	ผู้ช่วยเจ้าพนักงานการเงินและบัญชี	-	1	1	182,400	0	1	1	1	-	-	-	7,320	7,680	7,920	189,720	197,400	205,320	(15,200)
16	นายสุวิทย์ พงษ์ภักดี	ผู้ช่วยเจ้าพนักงานการจัดเก็บรายได้	-	1	-	138,000	0	1	1	1	-	-	-	0	5,520	5,760	138,000	143,520	149,280	ว่างเต็ม
17	นายสุวิทย์ พงษ์ภักดี	ผู้ช่วยเจ้าพนักงานธุรการ	-	1	-	138,000	0	1	1	1	-	-	-	0	5,520	5,760	138,000	143,520	149,280	ว่างเต็ม
กองช่าง (08)																				
18	นายสุวิทย์ พงษ์ภักดี	ผู้อำนวยการกองช่าง(ผู้อำนวยการกองช่าง)	ศบ.	1	1	468,960	42,000	1	1	1	-	-	-	14,160	15,480	16,080	525,120	540,600	556,680	(39,080)
19	นายสุวิทย์ พงษ์ภักดี	วิศวกรโยธา	ปล.ก./ชก.	1	-	0	0	1	1	1	-1	-	-	355,320	12,000	12,000	355,320	367,320	379,320	ว่างเต็ม
20	นายสุวิทย์ พงษ์ภักดี	นายช่างโยธา	ปล.ก./ชก.	1	-	297,900	0	1	1	1	-	-	-	9,720	9,720	9,720	307,620	317,340	327,060	ว่างเต็ม
21	นายสุวิทย์ พงษ์ภักดี	นายช่างไฟฟ้า	ปล.ก./ชก.	1	-	0	0	1	1	1	-1	-	-	297,900	9,720	9,720	297,900	307,620	317,340	ว่างเต็ม
พนักงานจ้าง																				
22	นายสุวิทย์ พงษ์ภักดี	ผู้ช่วยเจ้าพนักงานธุรการ	-	1	1	171,120	0	1	1	1	-	-	-	6,960	7,200	7,440	178,080	185,280	192,720	(14,260)
กองการศึกษาศาสนาและวัฒนธรรม (08)																				
23	นายสุวิทย์ พงษ์ภักดี	ผู้อำนวยการกองการศึกษา ศาสนาและวัฒนธรรม(นักบริหารงานการศึกษา)	ศบ.	1	1	416,160	42,000	1	1	1	-	-	-	13,080	13,080	13,200	471,240	484,320	497,520	(34,680)
24	นายสุวิทย์ พงษ์ภักดี	นักวิชาการศึกษา	ชก.	1	1	288,120	0	1	1	1	-	-	-	11,520	12,000	12,120	299,640	311,640	323,760	(24,010)
25	นายสุวิทย์ พงษ์ภักดี	เจ้าพนักงานการเงินและบัญชี	ปล.ก./ชก.	1	-	0	0	1	1	1	-1	-	-	297,900	9,720	9,720	297,900	307,620	317,340	ว่างเต็ม
ศูนย์พัฒนาเด็กเล็ก บ้านโคกประดู่																				
26	นายสุวิทย์ พงษ์ภักดี	ผู้อำนวยการศูนย์พัฒนาเด็กเล็ก	-	1	-	0	0	1	1	1	-1	-	-	0	0	0	0	0	0	ว่างเต็ม
27	นายสุวิทย์ พงษ์ภักดี	ครู	ศส.2	1	1	0	0	1	1	1	-	-	-	0	0	0	0	0	0	

ปี - สาขา	ชื่อโครงการ	ชนิด สารเคมี	จำนวน ทั้งหมด	จำนวนที่ถืออยู่ปัจจุบัน			อัตราส่วนงบประมาณ ราชการต่อเงินลงทุน รวม 3 ปีข้างหน้า			อัตราค่าสัมมนา เงิน/คน			ค่าใช้จ่ายทั้งหมด(3)			ค่าใช้จ่ายรวม(4)			หมายเหตุ
				จำนวน (คน)	เงินเดือน (1)	เงินประจำ ตำแหน่ง (2)	2567	2568	2569	2567	2568	2569	2567	2568	2569	2567	2568	2569	
	ครู	ค.ศ.1	1	1	0	0	1	1	1	-	-	-	0	0	0	0	0	0	
	ครู	ค.ศ.1	1	1	0	0	1	1	1	-	-	-	0	0	0	0	0	0	
	พนักงานจ้าง																		
	ผู้ดูแลเด็ก	-	1	1	0	0	1	1	1	-	-	-	0	0	0	0	0	0	
	ผู้ดูแลเด็ก	-	1	1	0	0	1	1	1	-	-	-	0	0	0	0	0	0	
	ผู้ดูแลเด็ก	-	1	-	108,000	0	1	1	1	-	-	-	0	0	0	108,000	108,000	108,000	ว่างคืน
	หน่วยตรวจสอนภาษาจีน (12)																		
	นักวิชาการตรวจสอบภาษาจีน	ป.ก./ช.ก.	1	-	355,320	0	1	1	1	-	-	-	12,000	12,000	12,000	367,320	379,320	391,320	ว่างคืน
	รวม		33	21	7,051,500	336,000	33	33	33	+4	-	-	1,173,360	267,240	270,240	8,560,860	8,828,100	9,098,340	
	ประมาณการรวม โดยตัดผลตอบแทนเงินลงทุน 15%															1,284,129	1,324,215	1,364,751	
	รวมเป็นค่าใช้จ่ายบุคคลทั้งสิ้น															9,844,989	10,152,315	10,463,091	
	คิดเป็นร้อยละ 40 ของงบประมาณรายจ่ายประจำปี															29.35	28.83	28.30	

ที่	ชื่อ - สกุล	ชื่อตำแหน่ง	ตำแหน่ง ส่วนงาน	จำนวน ปีรวม	จำนวนปีปฏิบัติงาน			จำนวนปีรวมที่ รวมค่าจ้าง และ 3 ปีข้างหน้า			จำนวนปีรวม ทั้งหมด			ค่าจ้างรวมทั้งหมด(บาท)			หมายเหตุ			
					จำนวน (คน)	เงินเดือน (1)	เงินค่าจ้าง ส่วนงาน (2)	2567	2568	2569	2567	2568	2569	2567	2568	2569				
31	นายสมชาย ใจดี	ผู้ดูแล	-	1	1	0	0	1	1	1	-	-	-	0	0	0	0	0	0	
32	นายสมชาย ใจดี	ผู้ดูแล	-	1	-	108,000	0	1	1	1	-	-	-	0	0	0	108,000	108,000	108,000	ว่าง
33		นักวิชาการตรวจสอบภายใน (12)	ป.ก./ท.ก.	1	-	355,320	0	1	1	1	-	-	-	12,000	12,000	12,000	367,320	379,320	391,320	ว่าง
(5)		รวม		33	21	7,051,500	336,000	33	33	33	+4	-	-	1,173,360	267,240	270,240	8,560,860	8,828,100	9,098,340	
(6)		ประมาณการประโยชน์ตอบแทนอื่นไม่เกิน 15%															1,284,129	1,324,215	1,364,751	
(7)		รวมเป็นค่าใช้จ่ายบุคคลทั้งสิ้น															9,844,989	10,152,315	10,463,091	
(8)		คิดเป็นร้อยละ 40 ของงบประมาณจากงบฯจำ															29 35	28 83	28 30	

แผนภูมิโครงสร้างการส่วนราชการประเภทสามัญ ตามแผนอัตรากำลัง ๓ ปี
ประจำปีงบประมาณ พ.ศ. ๒๕๖๗ - ๒๕๖๙
ขององค์การบริหารส่วนตำบลลุงเขว้า อำเภอหนองบุญมาก จังหวัดนครราชสีมา

ปลัดองค์การบริหารส่วนตำบล (๐๐)
(นักบริหารงานท้องถิ่น ระดับกลาง)

หน่วยตรวจสอบภายใน (๑๒)
(นักวิชาการตรวจสอบภายใน ปก./ชก.)

สำนักปลัด อบต. (๐๑)
หัวหน้าสำนักปลัด อบต.
(นักบริหารงานทั่วไป ระดับต้น)

กองคลัง (๐๔)
ผู้อำนวยการกองคลัง
(นักบริหารงานการคลัง ระดับต้น)

กองช่าง (๐๕)
ผู้อำนวยการกองช่าง
(นักบริหารงานช่าง ระดับต้น)

กองการศึกษา ศาสนาและวัฒนธรรม (๐๘)
ผู้อำนวยการกองการศึกษา ศาสนาและวัฒนธรรม
(นักบริหารงานการศึกษา ระดับต้น)

๑. งานบริหารงานทั่วไป
๒. งานการเจ้าหน้าที่
๓. งานยุทธศาสตร์และงบประมาณ
๔. งานนิติการ
๕. งานป้องกันและบรรเทาสาธารณภัย
๖. งานสาธารณสุขและสิ่งแวดล้อม
๗. งานส่งเสริมการเกษตร
๘. งานสวัสดิการสังคม

๑. งานการเงินและบัญชี
๒. งานทะเบียนทรัพย์สินและพัสดุ
๓. งานพัฒนาและจัดเก็บรายได้

๑. งานก่อสร้างและซ่อมบำรุง
๒. งานออกแบบและควบคุมอาคาร
๓. งานผังเมือง
๔. งานประสานสาธารณูปโภค

๑. งานบริหารการศึกษา
๒. งานส่งเสริมการศึกษา ศาสนาและวัฒนธรรม ประเพณี
๓. งานกิจการโรงเรียน

แผนภูมิโครงสร้างสำนักปลัด องค์การบริหารส่วนตำบลสูงเข้ว

หัวหน้าสำนักปลัด อบต.
(นักบริหารงานทั่วไป ระดับต้น) (๑)

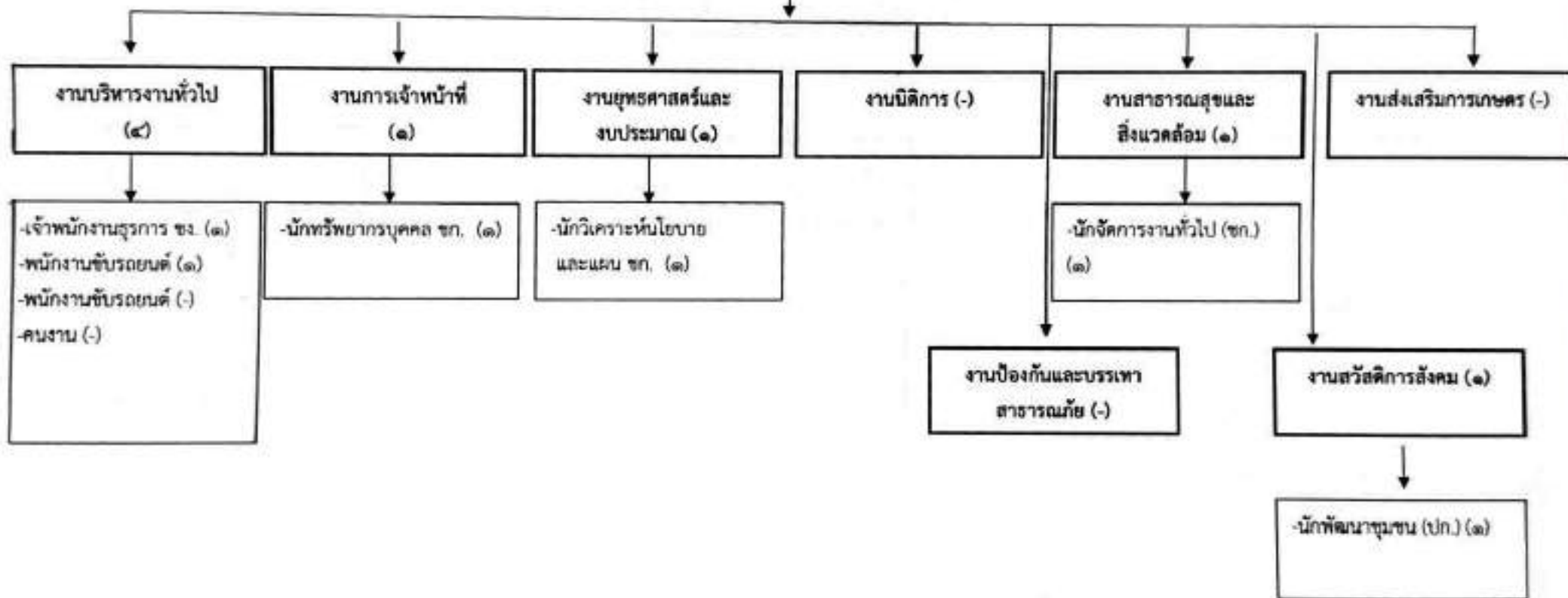

แผนภูมิโครงสร้างองค์กร องค์การบริหารส่วนตำบลลุงเขว้า



แผนภูมิโครงสร้างกองการศึกษา ศาสนาและวัฒนธรรม องค์การบริหารส่วนตำบลลุงเซว้า



แผนภูมิโครงสร้างหน่วยตรวจสอบภายใน องค์การบริหารส่วนตำบลลุงเซว้า

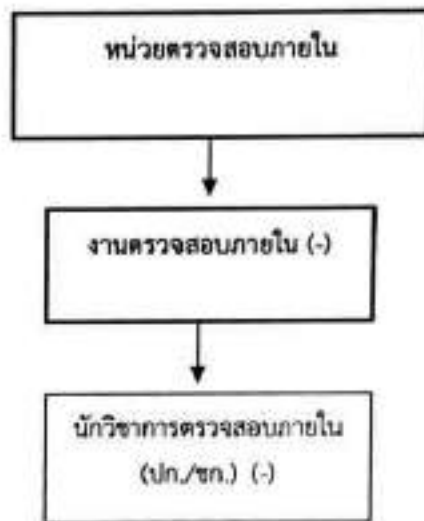

ชื่อ-สกุล	คุณวุฒิการศึกษา	กรอบอัตราจ้างเดิม			กรอบอัตราจ้างใหม่			เงินเดือน	เงินประจำตำแหน่ง		หมายเหตุ
		เลขที่ตำแหน่ง	ตำแหน่ง	ระดับ	เลขที่ตำแหน่ง	ตำแหน่ง	ระดับ		เงินประจำตำแหน่ง	เงินค่าตอบแทน/เงินเพิ่มอื่นๆ	
นายบุญเสริม และจันทพร	ปริญญาตรี	-	ผู้ช่วยเจ้าพนักงานธุรการ	-	-	ผู้ช่วยเจ้าพนักงานธุรการ	-	-	-	-	(ว่างเดิม) 138,000
		203052103001	ผู้อำนวยการกองช่าง (ผู้อำนวยการกองช่าง)	คณ	203052103001	ผู้อำนวยการกองช่าง (ผู้อำนวยการกองช่าง)	คณ	468,960 (39,080 x 12)	42,000 (3,500 x 12)	-	510,960
		203053701001	วิศวกรโยธา	ป.ก./ชก	203053701001	วิศวกรโยธา	ป.ก./ชก	-	-	-	(กำหนดเพิ่ม)
		203054701001	นายช่างโยธา	ป.ง./ชง	203054701001	นายช่างโยธา	ป.ง./ชง	297,900 (ค่ากลางเงินเดือน)	-	-	(ว่างเดิม) 297,900
นางสาววารี ดวงกระโทก	ปริญญาตรี	203054706001	นายช่างไฟฟ้า	ป.ง./ชง	203054706001	นายช่างไฟฟ้า	ป.ง./ชง	-	-	-	(กำหนดเพิ่ม)
		-	ผู้ช่วยเจ้าพนักงานธุรการ	-	-	ผู้ช่วยเจ้าพนักงานธุรการ	-	171,120 (14,260 x 12)	-	-	171,120
นายสุวิทย์ มาลีหาล	ปริญญาโท	203082107001	ผู้อำนวยการศึกษา สาขานวและวัฒนธรรม (นักบริหารงานการศึกษา)	คณ	203082107001	ผู้อำนวยการศึกษา สาขานวและวัฒนธรรม (นักบริหารงานการศึกษา)	คณ	416,160 (34,680 x 12)	42,000 (3,500 x 12)	-	458,160
นางสาวสุพิน เหล่าโคตร	ปริญญาตรี	203083803001	นักวิชาการศึกษา	ชก	203083803001	นักวิชาการศึกษา	ชก	288,120 (24,010 x 12)	-	-	288,120
		203084201001	เจ้าพนักงานการเงินและบัญชี	ป.ง./ชง	203084201001	เจ้าพนักงานการเงินและบัญชี	ป.ง./ชง	-	-	-	(กำหนดเพิ่ม)
นางนันทพร ดวงกระโทก	ปริญญาโท	-	ผู้อำนวยการศูนย์พัฒนาเด็กเล็ก	-	-	ผู้อำนวยการศูนย์พัฒนาเด็กเล็ก	-	-	-	-	(กำหนดเพิ่ม)
		203086600848	ครู	คศ.2	203086600848	ครู	คศ.2	-	-	-	-
นางสาววารี มาตนะ	ปริญญาตรี	203086600849	ครู	คศ.1	203086600849	ครู	คศ.1	-	-	-	-
นางนิลดา เสถียร	ปริญญาตรี	203086600850	ครู	คศ.1	203086600850	ครู	คศ.1	-	-	-	-
นางจามิระ ตานกระโทก	มัธยมศึกษา ปีที่ 5	-	ผู้ดูแลเด็ก	-	-	ผู้ดูแลเด็ก	-	-	-	-	-
นางสาววาริน สำเร็จงาน	มัธยมศึกษา ปีที่ 6	-	ผู้ดูแลเด็ก	-	-	ผู้ดูแลเด็ก	-	-	-	-	-
		-	ผู้ดูแลเด็ก	-	-	ผู้ดูแลเด็ก	-	108,000 (9,000 x 12)	-	-	(ว่างเดิม) 108,000
		203123205001	นักวิชาการตรวจสอบภายใน	ป.ก./ชก	203123205001	นักวิชาการตรวจสอบภายใน	ป.ก./ชก	355,320 (ค่ากลางเงินเดือน)	-	-	(ว่างเดิม) 355,320

๑๒. แนวทางพัฒนาพนักงานส่วนท้องถิ่น

องค์การบริหารส่วนตำบลสูงเขว่า กำหนดแนวทางการพัฒนาของพนักงานส่วนตำบลในสังกัดทุกระดับ โดยมุ่งเน้นไปที่พัฒนาเพื่อเพิ่มพูนความรู้ ทักษะที่ดี มีคุณธรรมจริยธรรม อันจะทำให้การปฏิบัติหน้าที่ราชการมีประสิทธิภาพ เกิดประสิทธิผล ตามรอบการจัดทำแผนอัตรากำลัง ๓ ปี การพัฒนานอกจากการพัฒนาความรู้ทั่วไปในการปฏิบัติงาน เสริมความรู้และทักษะในแต่ละตำแหน่ง ด้านการบริหาร ด้านคุณสมบัติส่วนตัว และด้านอื่น ๆ ที่จำเป็นแล้ว องค์การบริหารส่วนตำบลสูงเขว่า ตระหนักเป็นอย่างยิ่ง โดยมุ่งเน้นที่จะพัฒนาตามนโยบายของรัฐบาลแห่งรัฐ คือการพัฒนาบุคลากรตามแนวทาง ไทยแลนด์ ๔.๐ เพื่อประโยชน์ของประชาชนเป็นหลักกล่าวคือ

๑. เป็นองค์การบริหารส่วนตำบลที่เปิดกว้างและเชื่อมโยงกันมีการบริหารจัดการที่เปิดเผยมองไปข้างหน้า บุคคลภายนอกสามารถเข้าถึงข้อมูลข่าวสารของ หน่วยงานได้ มีการแบ่งปันข้อมูลซึ่งกันและกันระหว่างหน่วยงานรัฐ ภาคเอกชน และประชาชนทั่วไป เพื่อเป็นการตรวจสอบการทำงานระหว่างกันและเปิดกว้างในการมีส่วนร่วม การสร้างเครือข่าย

๒. องค์การบริหารส่วนตำบลยึดประชาชนเป็นศูนย์กลาง เป็นการทำงานที่ต้องเข้าใจประชาชนเป็นหลัก ทำงานเชิงรุกและมองไปข้างหน้า โดยตั้งคำถามเสมอว่า ประชาชนจะได้อะไร มุ่งเน้นแก้ไข ปัญหาความต้องการและตอบสนองความต้องการประชาชนเป็นสำคัญ การอำนวยความสะดวกเชื่อมโยงทุกส่วนราชการ เพื่อเปิดโอกาสตอบใจห้การทำงานร่วมกัน องค์การบริหารส่วนตำบลสูงเขว่า มุ่งเน้นให้ประชาชนใช้ระบบดิจิทัลอิเล็กทรอนิกส์ เพื่อให้ประชาชนก้าวทันความก้าวหน้าของระบบข้อมูลสารสนเทศ โดยเปิดให้ประชาชนใช้บริการ WIFI ฟรี รวมถึงเปิดโอกาสให้ประชาชนใช้ระบบอินเทอร์เน็ตที่หน่วยงาน ให้ข้อมูลผ่านไลน์ เว็บไซต์ ของหน่วยงานด้วย

๓. เป็นองค์การบริหารส่วนตำบลที่มีขีดสมรรถนะสูงและทันสมัย องค์การบริหารส่วนตำบลสูงเขว่า ได้รับการถ่ายโอนสถานีอนามัยมา ๑ แห่ง จากกระทรวงสาธารณสุข พร้อมกับเจ้าหน้าที่ประจำสถานีอนามัยจำนวนหนึ่ง ดังนั้นในด้านการปฏิบัติงานสาธารณสุข ทำให้องค์การบริหารส่วนตำบลสูงเขว่า มีขีดความสามารถในการให้บริการสาธารณสุข โดดเด่น และทันที่ต่อความต้องการของประชาชนในพื้นที่งบประมาณในจำนวนหนึ่งที่อุดหนุนให้กับสถานีอนามัยถ่ายโอน ทำให้องค์การบริหารส่วนตำบลสูงเขว่า สามารถจัดซื้ออุปกรณ์ เครื่องมือทางการแพทย์ที่ทันสมัย และมีขีดความสามารถในการสนับสนุนบุคลากรและงบประมาณในการจ้างอัตรากำลังเพิ่ม เพื่อสนับสนุนงานในด้านสาธารณสุขได้เป็นอย่างดี และทันสมัย

๔. การกำหนดแนวทางการพัฒนาทักษะด้านดิจิทัลขององค์การบริหารส่วนตำบลสูงเขว่า จะยึดถือปฏิบัติการดำเนินการตามหนังสือสำนักงาน ก.พ. ที่ นร ๓๐๑๓.๔/๔๒ ลงวันที่ ๕ พฤษภาคม ๒๕๖๓ เรื่อง เครื่องมือสำรวจทักษะด้านดิจิทัลของข้าราชการและบุคลากรภาครัฐด้วยตัวเอง (Digital Government Skill

Self-Assessment) โดยได้รวบรวมเป็นนโยบายการบริหารและพัฒนาทรัพยากรบุคคลขององค์กรในการพัฒนาทักษะของพนักงานในสังกัด

ทั้งนี้ในการพัฒนาบุคลากรในสังกัดองค์การบริหารส่วนตำบลสูงเขี้ยว ตามแนวทางข้างต้นนั้น กำหนดให้ทุกตำแหน่ง ได้มีโอกาสที่จะได้รับการพัฒนา ในช่วงระยะเวลาตามแผนอัตราค่าจ้าง ๓ ปี ซึ่งวิธีการพัฒนา อาจใช้วิธีการใดวิธีการหนึ่ง เช่น การปฐมนิเทศ การฝึกอบรม การศึกษาหรือดูงาน การประชุมเชิงปฏิบัติการ ฯลฯ ประกอบในการพัฒนาพนักงานส่วนตำบล เพื่อให้งานเป็นไปอย่างมีประสิทธิภาพและประสิทธิผลบังเกิดผลดีต่อประชาชนและท้องถิ่น ซึ่งการพัฒนาแรกจะเน้นที่การพัฒนาพื้นฐานการปฏิบัติงานพื้นฐานของพนักงานที่จำเป็นต่อการปฏิบัติราชการ เช่น

- ✓ การบริหารโครงการ
- ✓ การให้บริการ
- ✓ การวิจัย
- ✓ ทักษะการติดต่อสื่อสาร
- ✓ การเขียนหนังสือราชการ
- ✓ การใช้เทคโนโลยีสมัยใหม่ เช่น การใช้โปรแกรมคอมพิวเตอร์ต่างๆ เป็นต้น

ส่วนการพัฒนาพฤติกรรมกรปฏิบัติราชการ องค์การบริหารส่วนตำบลสูงเขี้ยว เห็นว่า มีความสำคัญอย่างยิ่ง เนื่องจากว่า บุคลากรที่มาดำรงตำแหน่ง ในสังกัดนั้น มีที่มาของแต่ละคนไม่เหมือนกันต่างสถานที่ ต่างภาค ต่างภาษาถิ่น ดังนั้น ในการพัฒนาพฤติกรรมกรปฏิบัติราชการ จึงมีความสำคัญและจำเป็นอย่างยิ่ง ประกอบกับพฤติกรรมปฏิบัติราชการเป็นคุณลักษณะร่วมของพนักงานส่วนตำบลทุกคนที่พึงมี เป็นการหล่อหลอมให้เกิดพฤติกรรมและค่านิยมพึงประสงค์ร่วมกัน เพื่อให้เกิดประโยชน์สูงสุดกับองค์การบริหารส่วนตำบลสูงเขี้ยว ประกอบด้วย

- ✓ การมุ่งผลสัมฤทธิ์
- ✓ การยึดมั่นในความถูกต้องชอบธรรมและจริยธรรม
- ✓ การเข้าใจในองค์กรและระบบงาน
- ✓ การบริการเป็นเลิศ
- ✓ การทำงานเป็นทีม

องค์การบริหารส่วนตำบลสูงเขี้ยว ได้ตระหนักถึงความสำคัญในการพัฒนาบุคลากรในสังกัดเป็นสำคัญ เพราะเข้าใจดีว่าหากคนในองค์กรได้รับการพัฒนาแล้ว ย่อมจะสะท้อนให้องค์กรได้รับการพัฒนาตามลำดับที่เกิดจากการปฏิบัติงานของบุคลากร ดังนั้นจึงได้กำหนดนโยบายการบริหารและพัฒนาทรัพยากรบุคคล ดังนี้



นโยบายการบริหารและการพัฒนาทรัพยากรบุคคล ประจำปีงบประมาณ พ.ศ. ๒๕๖๗ - ๒๕๖๙

ยุทธศาสตร์ชาติ ๒๐ ปี (พ.ศ. ๒๕๖๑ - ๒๕๘๐) ได้ประกาศในราชกิจจานุเบกษาเมื่อวันที่ ๑๓ ตุลาคม ๒๕๖๑ โดยได้มีการกำหนดเป้าหมายการพัฒนาประเทศให้บรรลุวิสัยทัศน์ "ประเทศไทยมีความมั่นคง มั่งคั่ง ยั่งยืน เป็นประเทศพัฒนาแล้วด้วยการพัฒนาตามหลักปรัชญาเศรษฐกิจพอเพียง"

โดยยุทธศาสตร์ที่ ๖ ด้านการปรับสมดุลและพัฒนาาระบบการบริหารจัดการภาครัฐ กำหนดให้ภาครัฐต้องมีขนาดที่เหมาะสมกับบทบาท ภารกิจปรับวัฒนธรรมการทำงานให้มุ่งผลสัมฤทธิ์และผลประโยชน์ส่วนรวม มีความทันสมัย และพร้อมปรับตัวให้ทันต่อการเปลี่ยนแปลง มีความโปร่งใสปลอดทุจริตและประพฤติมิชอบ และกำหนดเกี่ยวกับบุคลากรภาครัฐ ข้อ ๔.๕ บุคลากรภาครัฐเป็นคนดีและคนเก่ง ยึดหลักคุณธรรม จริยธรรม มีจิตสำนึกมีความสามารถสูง มุ่งมั่นและเป็นมืออาชีพ ในการปฏิบัติหน้าที่และขับเคลื่อนภารกิจยุทธศาสตร์ชาติโดยภาครัฐมีกำลังคนที่เหมาะสมทั้งปริมาณและคุณภาพ มีระบบบริหารจัดการและพัฒนาบุคลากรให้สามารถสนองความต้องการในการปฏิบัติงาน มีความก้าวหน้าในอาชีพ สามารถจูงใจให้คนดีคนเก่งทำงานในภาครัฐ มีระบบการพัฒนาขีดความสามารถบุคลากรภาครัฐให้มีสมรรถนะใหม่ ๆ สามารถรองรับการเปลี่ยนแปลงบริบทการพัฒนา มีการเสริมสร้างคุณธรรมและจริยธรรม การปรับเปลี่ยนแนวคิดให้การปฏิบัติราชการเป็นมืออาชีพ มีจิตบริการทำงานในเชิงรุกและมองไปข้างหน้า สามารถบูรณาการการทำงานร่วมกับภาคส่วนอื่นได้อย่างเป็นรูปธรรม

องค์การบริหารส่วนตำบลสูงเขี้ยว กำหนดยุทธศาสตร์การพัฒนา ประกอบด้วย ๔ ยุทธศาสตร์ ที่ สอดคล้องกับยุทธศาสตร์ชาติ และยุทธศาสตร์จังหวัด ดังนี้

๑. ยุทธศาสตร์ด้านการพัฒนาการเกษตรและสานต่อแนวทางพระราชดำริ
๒. ยุทธศาสตร์การพัฒนาสังคมและแก้ไขปัญหาความเดือดร้อนของประชาชน
๓. ยุทธศาสตร์การพัฒนาโครงสร้างพื้นฐาน
๔. ยุทธศาสตร์ด้านการศึกษา
๕. ยุทธศาสตร์ด้านสาธารณสุขและสุขภาพอนามัย
๖. ยุทธศาสตร์การพัฒนาด้านการเมืองและการบริหารจัดการบ้านเมืองที่ดี
๗. ยุทธศาสตร์ด้านการท่องเที่ยว ศาสนา และวัฒนธรรม ประเพณีและกีฬา
๘. ยุทธศาสตร์การพัฒนาทรัพยากรธรรมชาติและสิ่งแวดล้อม

และกำหนดค่านิยมหลักขององค์กร ที่สอดคล้องกับยุทธศาสตร์ที่ ๔ ประกอบด้วย

๑. การพัฒนาคุณภาพชีวิตบุคลากร
๒. การพัฒนาบุคลากรให้เป็นคนดี
๓. การพัฒนาบุคลากรเป็นผู้นำการเปลี่ยนแปลง
๔. การสร้างวัฒนธรรมในองค์กรให้มีการแลกเปลี่ยนเรียนรู้และร่วมกันพัฒนา

องค์การบริหารส่วนตำบลสูงเขว้า จึงมีการกำหนดนโยบายการบริหารและการพัฒนาทรัพยากรบุคคลเพื่อสนับสนุน ส่งเสริมให้สอดคล้องดังกล่าวข้างต้นในด้านทรัพยากรบุคคลและขับเคลื่อนภารกิจขององค์การบริหารส่วนตำบลสูงเขว้า โดยแบ่งเป็นด้านต่าง ๆ ดังนี้

๑. นโยบายการวิเคราะห์อัตราค่าจ้าง

องค์การบริหารส่วนตำบลสูงเขว้า มีความมุ่งมั่นในการสนับสนุนให้บุคลากรสามารถขับเคลื่อนภารกิจในความรับผิดชอบ ให้สามารถดำเนินไปได้อย่างมีประสิทธิภาพและเกิดประสิทธิผลโดยได้มีการวางแผนอัตราค่าจ้าง โดยกำหนดอัตราค่าจ้างคน ไว้ในแผนอัตราค่าจ้าง ๓ ปี เพื่อให้มีคนที่สอดคล้องกับภารกิจในความรับผิดชอบของแต่ละส่วนราชการ ได้แก่ สำนักปลัด กองคลัง กองช่าง และกองการศึกษาศาสนาและวัฒนธรรมมีการปรับปรุงโครงสร้างองค์กร ภารกิจหน้าที่ความรับผิดชอบแต่ละตำแหน่งที่สอดคล้องและเอื้อต่อการปฏิบัติตามเป้าหมายขององค์กร

๒. นโยบายการสรรหาและคัดเลือก

องค์การบริหารส่วนตำบลสูงเขว้า เล็งเห็นถึงความสำคัญในการสรรหาและคัดเลือกบุคลากรหรือบรรจุแต่งตั้งพนักงานส่วนตำบล ลูกจ้างประจำ และพนักงานจ้าง รวมถึงการคัดเลือกบุคลากรภายในเพื่อแต่งตั้งให้ดำรงตำแหน่งในระดับที่สูงขึ้น หรือการปรับปรุงตำแหน่งพนักงานจ้างทั่วไปเป็นพนักงานจ้างตามภารกิจ โดยคำนึงถึงการดำเนินการอย่างโปร่งใส มีการดำเนินการตาม หลักเกณฑ์และวิธีการที่ระเบียบกฎหมายกำหนด รวมทั้งนำเอาเครื่องมือหรือเทคนิคในการสรรหาและคัดเลือกบุคลากรมาใช้เพื่อช่วยให้สามารถสรรหาและคัดเลือกบุคลากรที่มีความรู้ ความสามารถ ทักษะ และสมรรถนะ ที่สอดคล้องกับตำแหน่งงาน เพื่อนำไปสู่การผลักดันให้องค์การบริหารส่วนตำบลสูงเขว้ามีการบริหารงานบุคคลอย่างมีประสิทธิภาพ

๓. นโยบายด้านบริหารผลการปฏิบัติราชการ

องค์การบริหารส่วนตำบลสูงเขว้า ตระหนักถึงความสำคัญของการบริหารผลการปฏิบัติราชการที่เป็นเครื่องมือสำคัญในการผลักดันให้ภารกิจของหน่วยงานสามารถบรรลุเป้าหมายที่วางไว้โดยมีการให้เงินเดือน ค่าจ้าง ค่าตอบแทนในการดำเนินการดังกล่าวอย่างเหมาะสมและเป็นธรรมตามการประเมินผลการปฏิบัติงานประจำปี องค์การบริหารส่วนตำบลสูงเขว้า ได้มีนโยบายในการประเมินผลการปฏิบัติราชการของบุคลากรทุกประเภทอย่างเหมาะสมและเป็นธรรม โดยมีการกำหนดตัวชี้วัดรายบุคคล (KPIs) ที่มีความสอดคล้องกับนโยบายผู้บริหาร ภารกิจในความรับผิดชอบ ตามมาตรฐานกำหนดตำแหน่ง อันจะส่งผลให้การปฏิบัติงานรายบุคคลผลักดันให้บรรลุเป้าหมายในระดับองค์กร รวมถึงมีแนวทางรองรับหรือบดทอนโทษตามระเบียบแบบแผนของทางราชการ ในกรณีที่บุคลากรที่ไม่ผ่านการประเมินผลการปฏิบัติราชการประจำปี เช่น ส่งไปอบรมเพิ่มประสิทธิภาพ งดเลื่อนขั้นเงินเดือน ค่าจ้าง ค่าตอบแทน การไม่ต่อสัญญาจ้างสำหรับพนักงานจ้าง การไม่จ่ายเงินประโยชน์ตอบแทนอื่น เป็นต้น

๔. นโยบายบริหารและพัฒนาทรัพยากรบุคคล

องค์การบริหารส่วนตำบลสูงเขว้า ได้ให้ความสำคัญในการบริหารและพัฒนาทรัพยากรบุคคลเป็นอย่างมาก เพราะการพัฒนาคนให้มีศักยภาพในการปฏิบัติงานนั้น ถือว่าเป็นปัจจัยหลักที่จะช่วยส่งเสริมการบริหารและพัฒนาเป็นให้บุคลากรของ องค์การบริหารส่วนตำบลสูงเขว้า บุคลากรมีความรู้ ความสามารถ ทักษะ และสมรรถนะ เพียงพอสำหรับภารกิจงานในปัจจุบันและการเปลี่ยนแปลงในอนาคต องค์การบริหารส่วนตำบลสูงเขว้า จึงวางแผนให้มีการบริหารและพัฒนาอย่างต่อเนื่องและเป็นระบบ เพื่อสร้างคุณภาพของบุคลากรให้สามารถเรียนรู้และพัฒนาตนเองได้เต็มตามศักยภาพ โดยการดำเนินการจัดสรรและตั้งงบประมาณในการพัฒนา การฝึกอบรม การพัฒนารายบุคคล รวมถึงพัฒนาด้านทักษะและสมรรถนะต่าง ๆ ประจำตัวบุคคล เพื่อให้ความรู้แก่บุคลากร ทุกระดับ ทั้งหลักสูตรที่กรมส่งเสริมการปกครองส่วนท้องถิ่น หลักสูตรจังหวัด หรือหลักสูตรของมหาวิทยาลัยต่าง ๆ ที่จัดการอบรม

๕. นโยบายสวัสดิการและค่าตอบแทน

องค์การบริหารส่วนตำบลสูงเขว้า คำนึงถึงการจัดสวัสดิการที่นอกเหนือจากสวัสดิการพื้นฐานตามที่รัฐเป็นผู้กำหนดให้กับบุคลากรภายในองค์กร โดยกำหนดให้มีค่าตอบแทนล่วงเวลา สำหรับพนักงานส่วนตำบลที่ปฏิบัติงานนอกเวลาราชการ ที่มีความสอดคล้องกับการปฏิบัติงานจริงในหน้าที่ราชการ เช่น ค่าตอบแทนคณะกรรมการพิจารณาผลการประกวดอิเล็กทรอนิกส์ ค่าตอบแทนคณะกรรมการกำหนดราคากลาง ค่าตอบแทนคณะกรรมการตรวจรับพัสดุในงานซื้อหรืองานจ้าง และค่าตอบแทนคณะกรรมการควบคุมงาน

๖. นโยบายด้านคุณธรรมจริยธรรมและการสร้างความผูกพันในองค์กร

องค์การบริหารส่วนตำบลสูงเขว้า เห็นความสำคัญของการมีคุณธรรมจริยธรรมและการสร้างความผูกพันในองค์กร เป็นอีกหนึ่งนโยบายที่สำคัญ เพราะหากพนักงานส่วนตำบลในสังกัดมีคุณธรรมจริยธรรม มีการทำงานร่วมกัน สามัคคีผูกพันกันแล้ว จะเป็นปัจจัยที่ช่วยในการรักษาบุคลากรให้อยู่คงกับหน่วยงานได้ รวมทั้งสร้างสรรค์ผลงานที่เป็นประโยชน์และมีประสิทธิภาพให้กับองค์กร นโยบายในด้านนี้ องค์การบริหารส่วนตำบลสูงเขว้า ได้จัดสรรงบประมาณในการตั้งไว้ในข้อบัญญัติ ประจำปี ทุก ๆ ปี เพื่อส่งเสริมให้บุคลากรในสังกัด มีกิจกรรมร่วมกัน เช่นการฝึกอบรมหลักสูตรการทำงานร่วมกัน คุณธรรมจริยธรรมในการปฏิบัติงาน ศึกษาดูงานเกี่ยวกับการป้องกันการทุจริต หรือเศรษฐกิจพอเพียง

๗. นโยบายด้านการพัฒนาทักษะด้านดิจิทัลและเทคโนโลยีสารสนเทศ

องค์การบริหารส่วนตำบลสูงเขว้า เล็งเห็นความสำคัญในการเติบโตของดิจิทัล และเทคโนโลยีสารสนเทศที่เกิดขึ้นอย่างต่อเนื่อง เป็นองค์ประกอบในการปฏิบัติงานที่สำคัญในสถานการณ์ปัจจุบัน เนื่องจากทำให้การปฏิบัติงานรวดเร็ว หันต่อเวลา เกิดผลสัมฤทธิ์ต่อองค์กร ดังนั้นองค์การบริหารส่วนตำบลสูงเขว้า จึงไม่ปิดกั้นบุคลากรในการเรียนรู้เทคโนโลยีในการทำงาน รวมทั้งส่งเสริมการมีนโยบายในการนำเสนองาน การส่งงาน การรายงานผลงาน การรายงานสถานการณ์ต่าง ๆ ที่เกิดขึ้น ผ่านระบบ Line Facebook ขององค์กร เพื่อให้ทุกคนสามารถเข้าถึงงานของบุคคลอื่นอยู่ตลอดเวลา และสนับสนุนให้พนักงานพัฒนาทักษะด้านดิจิทัลด้วยตัวเอง ตามหนังสือสำนักงาน ก.พ. ที่ นร ๑๐๑๓.๔/๔๒ ลงวันที่ ๕ พฤษภาคม ๒๕๖๓ เรื่อง เครื่องมือสำรวจทักษะด้านดิจิทัลของข้าราชการและบุคลากรภาครัฐด้วยตัวเอง (Digital Government Skill Self-Assessment) เพื่อรวบรวมเป็นฐานข้อมูลในการพัฒนาพนักงานรายบุคคลในด้านดังกล่าว

๒. นโยบายด้านความปลอดภัย อาชีวอนามัย และสภาพแวดล้อมในการทำงาน

องค์การบริหารส่วนตำบลสูงเขว้า ได้ดำเนินการตามหนังสือกรมส่งเสริมการปกครองส่วนท้องถิ่น ที่ มท ๐๘๑๐.๖/ว ๕๔๘ ลงวันที่ ๓๐ มีนาคม ๒๕๖๐ เรื่อง การกำหนดมาตรฐานในการบริหารและการจัดการด้านความปลอดภัย อาชีวอนามัย และสภาพแวดล้อมในการทำงาน ตามพระราชบัญญัติด้านความปลอดภัย อาชีวอนามัย และสภาพแวดล้อมในการทำงาน ๒๕๕๔ เพื่อให้บุคลากรในสังกัด มีสภาพแวดล้อมการทำงานที่ดี มีความปลอดภัยและถูกสุขลักษณะ รวมทั้งส่งเสริมการปฏิบัติงานให้พนักงานในสังกัดองค์การบริหารส่วนตำบลสูงเขว้า ได้รับอันตรายต่อชีวิต ร่างกาย จิตใจ และสุขภาพอนามัยโดยแต่งตั้งคณะกรรมการคณะหนึ่งเพื่อดูแลและขับเคลื่อนนโยบายดังกล่าว

๑๓. ประกาศคุณธรรมจริยธรรม เจตนารมณ์ในการป้องกันและต่อต้านการทุจริตคอร์รัปชัน ขององค์การบริหารส่วนตำบลสูงเขว้า

องค์การบริหารส่วนตำบลสูงเขว้า ได้กำหนดแนวทางปฏิบัติเพื่อส่งเสริมคุณธรรมจริยธรรมในองค์กร เพื่อป้องกันไม่ให้บุคลากรในสังกัดกระทำความผิดจริยธรรม ซึ่งมีวัตถุประสงค์ดังนี้

๑. เป็นเครื่องมือกำกับความประพฤติของพนักงานองค์การบริหารส่วนตำบลสูงเขว้า ที่สร้างความโปร่งใส มีมาตรฐานในการปฏิบัติงานที่ชัดเจนและเป็นสากล
๒. ยึดถือเป็นหลักการและแนวทางปฏิบัติอย่างสม่ำเสมอ ทั้งในระดับองค์กรและระดับบุคคลและเป็นเครื่องมือการตรวจสอบการทำงานด้านต่างๆ
๓. ทำให้เกิดรูปแบบองค์กรอันเป็นที่ยอมรับ เพิ่มความน่าเชื่อถือ เกิดความเชื่อมั่นแก่ผู้รับบริการและประชาชนทั่วไป ตลอดจนผู้มีส่วนได้เสีย
๔. ให้เกิดพันธะผูกพันระหว่างองค์กรและพนักงานองค์การบริหารส่วนตำบลสูงเขว้าในทุกกระดับ โดยฝ่ายบริหารใช้อำนาจในขอบเขต สร้างระบบความรับผิดชอบต่อตนเอง ต่อองค์กร ผู้บังคับบัญชา ประชาชน และสังคม ตามลำดับ
๕. ป้องกันการแสวงหาประโยชน์โดยมิชอบและความขัดแย้งทางผลประโยชน์ที่อาจเกิดขึ้น รวมทั้งสร้างความโปร่งใสในการปฏิบัติงาน

ประกาศคุณธรรมจริยธรรมของพนักงานส่วนตำบลสูงเขว้า เพื่อให้พนักงานและลูกจ้างมีหน้าที่ดำเนินไปตามกฎหมาย เพื่อรักษาประโยชน์ส่วนรวม และไม่หวังประโยชน์ส่วนตน อำนวยความสะดวกให้บริการประชาชนด้วยความเป็นธรรม ตามหลักธรรมาภิบาล โดยยึดหลักตามค่านิยมหลักของจริยธรรม ดังนี้

๑. ยึดมั่นในคุณธรรมและจริยธรรม
๒. มีจิตสำนึกที่ดี ซื่อสัตย์ สุจริต และรับผิดชอบ
๓. ยึดถือประโยชน์ของประเทศมากกว่าประโยชน์ส่วนตน และไม่มีประโยชน์ทับซ้อน
๔. ยืนหยัดทำในสิ่งที่ถูกต้อง เป็นธรรมและถูกกฎหมาย
๕. ให้บริการประชาชนด้วยความรวดเร็ว มีอัธยาศัยและไม่เลือกปฏิบัติ
๖. ให้บริการข้อมูลข่าวสารแก่ประชาชนอย่างครบถ้วน ถูกต้อง และไม่บิดเบือนข้อเท็จจริง
๗. การมุ่งผลสัมฤทธิ์ของงาน รักษามาตรฐาน มีความโปร่งใส และตรวจสอบได้
๘. ยึดมั่นในระบบประชาธิปไตยอันมีพระมหากษัตริย์ทรงเป็นประมุข
๙. ยึดมั่นในหลักจรรยาวิชาชีพขององค์กร

นอกเหนือจากประกาศคุณธรรมจริยธรรมแล้ว องค์การบริหารส่วนตำบลสูงเขว้า ยังกำหนด คำนียมาร่วมสำหรับองค์กรและพนักงานสังกัดองค์การบริหารส่วนตำบลสูงเขว้าทุกคนทั้งยึดถือเป็นแนวทางปฏิบัติ ควบคู่ไปกับระเบียบและกฎบังคับข้ออื่นๆ อย่างทั่วถึงและมีประสิทธิภาพการปฏิบัติตามประมวลจริยธรรมเป็นไป ในแนวทางเดียวกัน อันก่อให้เกิดบรรทัดฐานและมาตรฐานเดียวกัน และบรรลู่วัตถุประสงค์ที่กำหนดไว้ โดย องค์การบริหารส่วนตำบลสูงเขว้าได้กำหนดแนวนโยบายการกำกับดูแลเพื่อให้บุคลากรในสังกัดปฏิบัติ ตาม ประมวลจริยธรรม ดังนี้

**นโยบายการกำกับดูแลองค์การที่ดีและแนวทางในการปฏิบัติตามประมวลจริยธรรม
ขององค์การบริหารส่วนตำบลสูงเขว้า**

๑.การยึดมั่นในระบอบประชาธิปไตยอันมีพระมหากษัตริย์เป็นประมุขมีแนวทางดังนี้

- ๑.๑ ไม่แสดงการต่อต้านการปกครองระบอบประชาธิปไตยอันมีพระมหากษัตริย์เป็น ประมุข หรือสนับสนุนให้นำการปกครองระบอบอื่นที่ไม่มีพระมหากษัตริย์ทรงเป็นประมุขมาใช้ในประเทศไทย
- ๑.๒ จงรักภักดีต่อพระมหากษัตริย์ และไม่ละเมิดองค์พระมหากษัตริย์ พระราชินี และ พระรัชทายาทไม่ว่าทางกาย หรือทางวาจา

๒.การยึดมั่นในคุณธรรมและจริยธรรมมีแนวทางดังนี้

- ๒.๑ ปฏิบัติตามประมวลจริยธรรมอย่างตรงไปตรงมาและไม่กระทำการเสี่ยงประมวล จริยธรรมนี้ในกรณีที่มีข้อสงสัยหรือมีผู้ทักท้วงว่าการกระทำดังกล่าวของพนักงานส่วนตำบลอาจขัดประมวล จริยธรรม พนักงานส่วนตำบลต้องหยุดการกระทำดังกล่าว
- ๒.๒ ไม่ละเมิดหลักสำคัญทางศีลธรรม ศาสนา และประเพณีในกรณีที่มีข้อขัดแย้ง ระหว่างประมวลจริยธรรมนี้กับหลักสำคัญทางศีลธรรม ศาสนาหรือประเพณี
- ๒.๓ หัวหน้าส่วนราชการและผู้บังคับบัญชาในส่วนราชการทุกระดับชั้นต้องปกครองผู้อยู่ ใต้บังคับบัญชาด้วยความเที่ยงธรรม โดยไม่เห็นแก่ความสัมพันธ์หรือบุญคุณส่วนตัว
- ๒.๔ หัวหน้าส่วนราชการและผู้บังคับบัญชาในส่วนราชการทุกระดับชั้นต้องสนับสนุน ส่งเสริมและยกย่องผู้อยู่ใต้บังคับบัญชาที่มีความซื่อสัตย์ มีผลงานดีเด่น
- ๒.๕ ไม่กระทำการใดอันอาจนำความเสื่อมเสียและไม่ไว้วางใจให้เกิดแก่ส่วนราชการหรือ ราชการโดยรวม

๓.การมีจิตสำนึกที่ดี ซื่อสัตย์และรับผิดชอบมีแนวทางดังนี้

- ๓.๑ ปฏิบัติหน้าที่ด้วยความซื่อสัตย์ สุจริต เที่ยงธรรม ไม่มุ่งหวังและแสวงหา ผลประโยชน์อันมิควรได้จากการปฏิบัติงาน
- ๓.๒ ใช้ดุลยพินิจในการตัดสินใจด้วยความยุติธรรม ตรงตามเจตนารมณ์ของกฎหมาย
- ๓.๓ รับผิดชอบต่อผลการกระทำของตนเอง อธิบายสิ่งที่ตนได้ปฏิบัติอย่างมีเหตุผลและ ถูกต้อง ชอบธรรม พร้อมยินดีแก้ไขข้อผิดพลาดที่เกิดขึ้น

๕. การยื่นข้อหาในสิ่งที่ถูกต้อง เป็นธรรมและถูกกฎหมายมีแนวทางดังนี้

จริยธรรมนี้

๕.๑ ปฏิบัติตามประมวลจริยธรรมอย่างตรงไปตรงมา และไม่กระทำการเลียงประมวล

๕.๒ เมื่อรู้หรือพบเห็นการฝ่าฝืนประมวลจริยธรรมนี้ พนักงานส่วนตำบลต้องมีหน้าที่รายงานการฝ่าฝืนดังกล่าวพร้อมหลักฐานพยานต่อหัวหน้าส่วนราชการ

๕.๓ ต้องรายงานการดำรงตำแหน่งที่ได้รับคำตอบแทนและไม่ได้รับคำตอบแทนในนิติบุคคลซึ่งมิใช่ส่วนราชการ รัฐวิสาหกิจ องค์กรมหาชน ราชการส่วนท้องถิ่น ต่อหัวหน้าส่วนราชการในกรณีที่มีการดำรงตำแหน่งนั้นๆอาจขัดแย้งกับการปฏิบัติหน้าที่

๕.๔ ในกรณีที่พนักงานส่วนตำบลเข้าร่วมประชุมและพบว่ามีการกระทำซึ่งมีลักษณะตามข้อ ๕.๒ หรือข้อนี้พนักงานส่วนท้องถิ่นมีหน้าที่ต้องคัดค้านการกระทำดังกล่าว

๕.๕ ปฏิบัติหน้าที่ด้วยความรู้ความสามารถ และทักษะในการดำเนินงานปฏิบัติหน้าที่โดยยึดมั่นในความถูกต้องเที่ยงธรรมถูกต้องตามหลักกฎหมายระเบียบปฏิบัติ

๕.๖ ปฏิบัติหน้าที่โดยยึดมั่นในระบบคุณธรรม เพื่อประโยชน์สุขของประชาชน รวมทั้งละเว้นการแสวงหาตำแหน่ง บำเหน็จความชอบและประโยชน์อื่นใดจากบุคคลอื่นโดยมิชอบ

๕.๗ ตัดสินใจและกระทำการใดๆโดยยึดประโยชน์ส่วนรวมของประเทศชาติ ประชาชนมากกว่าประโยชน์ส่วนตัว

๕.๘ ประพฤติตนเป็นแบบอย่างที่ดีของผู้ใต้บังคับบัญชายึดมั่นความถูกต้อง เที่ยงธรรมยึดถือผลประโยชน์ของชาติ

๖. การให้บริการแก่ประชาชนด้วยความรวดเร็ว มีอัธยาศัย และไม่เลือกปฏิบัติมีแนวทางดังนี้

๖.๑ ปฏิบัติให้ลุล่วง โดยไม่หลีกเลี่ยง ละเลย หรือละเว้น การใช้อำนาจเกินกว่าที่มีอยู่ตามกฎหมาย

๖.๒ ปฏิบัติหน้าที่ หรือดำเนินการอื่น โดยคำนึงศักดิ์ศรีความเป็นมนุษย์ และสิทธิเสรีภาพของบุคคล ไม่กระทำการให้กระทบสิทธิเสรีภาพของบุคคลอื่นก่อนการหรือหน้าที่ให้บุคคลโดยไม่มีอำนาจตามกฎหมาย

๖.๓ ให้บริการและอำนวยความสะดวกแก่ประชาชนโดยมีอัธยาศัยที่ดี ปราศจากอคติ และไม่เลือกปฏิบัติต่อบุคคลผู้มาติดต่อโดยไม่เป็นธรรมในเรื่องถิ่นกำเนิด เชื้อชาติ ภาษา เพศ อายุ ความพิการ สภาพกายหรือสุขภาพ สถานะของบุคคล ฐานะทางเศรษฐกิจหรือสังคม ความเชื่อทางศาสนา การศึกษา อบรม หรือความคิดเห็นทางการเมืองอันไม่ขัดต่อรัฐธรรมนูญ เว้นแต่จะดำเนินการตามมาตรการที่รัฐกำหนด เพื่อขจัดอุปสรรค หรือส่งเสริมให้บุคคลสามารถใช้สิทธิและเสรีภาพได้ เช่นเดียวกับบุคคลอื่น หรือเป็นการเลือกปฏิบัติที่มีเหตุผล เป็นธรรม และเป็นที่ยอมรับกันทั่วไป

๖.๔ ละเว้นการให้สัมภาษณ์ การอภิปราย การแสดงปาฐกถา การบรรยาย หรือการวิพากษ์วิจารณ์อันกระทบต่อความเป็นกลางทางการเมือง เว้นแต่เป็นการแสดงความคิดเห็นทางวิชาการตามหลักวิชา

๖.๕ ไม่เอื้อประโยชน์เป็นพิเศษให้แก่ญาติพี่น้อง พรรคพวกเพื่อนฝูงหรือผู้มีบุญคุณและต้องปฏิบัติหน้าที่ด้วยความเที่ยงธรรมไม่เห็นแก่หน้าผู้ใด

๖.๖ ไม่ลอกหรือนำผลงานของผู้อื่นมาใช้เป็นของตนเองโดยมิได้ระบุแหล่งที่มา

๖.๗ ให้บริการด้วยความกระตือรือร้น เอาใจใส่และให้เกียรติผู้รับบริการ

๖.๘ สอดส่องดูแล และให้บริการแก่ผู้รับบริการด้วยความสะอาด รวดเร็ว เสมอภาค ยุติธรรม และมีอัตราค่าไม่ตรี

๖.๙ ให้บริการด้วยภาษาถ้อยคำสุภาพ ชัดเจน เข้าใจง่าย หลีกเลี่ยงการใช้ศัพท์เทคนิคหรือถ้อยคำภาษากฎหมายที่ผู้รับบริการไม่เข้าใจ

๖.๑๐ ปฏิบัติงานด้วยความถูกต้อง รอบคอบ รวดเร็ว รมัตระวังไม่ให้เสื่อมเสียหรือกระทบสิทธิของบุคคลอื่น

๖.๑๑ เปิดช่องทางการรับฟังความคิดเห็นของประชาชน ผู้มีส่วนได้เสียในสถานที่ให้บริการและนำข้อมูลดังกล่าวมาใช้ในการแก้ไขปัญหา ปรับปรุงพัฒนาหน่วยงานและการให้บริการประชาชน

๗. การให้ข้อมูลข่าวสารแก่ประชาชนอย่างครบถ้วน ถูกต้อง และไม่บิดเบือนข้อเท็จจริง

มีแนวทางดังนี้

๗.๑ ไม่ใช้ข้อมูลที่ได้มาจากการดำเนินงานไปเพื่อการอื่น อันไม่ใช่การปฏิบัติหน้าที่ โดยเฉพาะอย่างยิ่งเพื่อเอื้อประโยชน์แก่ตนเองหรือบุคคลอื่น

๗.๒ ชี้แจง แสดงเหตุผลที่แท้จริงอย่างครบถ้วนในกรณีที่กระทำการอันกระทบต่อสิทธิและเสรีภาพบุคคลอื่น ไม่อนุญาตหรือไม่อนุมัติตามคำขอของบุคคล หรือเมื่อบุคคลร้องขอตามกฎหมายเว้นแต่การอันคณะกรรมการวิธีปฏิบัติราชการทางปกครองได้กำหนดยกเว้นไว้ ทั้งนี้ จะต้องดำเนินการภายในระยะเวลาที่กำหนด

๗.๓ เปิดเผยหลักเกณฑ์ ขั้นตอน วิธีปฏิบัติงาน ให้ผู้รับบริการได้รับทราบ รวมถึงให้ข้อมูลข่าวสารแก่ผู้มาร้องขอตามกรอบของระเบียบ กฎหมาย

๗.๔ ใช้ข้อมูลข่าวสารของทางราชการในทางที่เป็นประโยชน์ถูกต้อง ด้วยความระมัดระวัง ไม่เปิดเผยข้อมูลข่าวสารที่เป็นความลับของทางราชการ

๗.๕ ปกปิดข้อมูลส่วนบุคคลอันไม่ควรเปิดเผยที่อยู่ในความรับผิดชอบของหน่วยงาน

๘. การมุ่งผลสัมฤทธิ์ของงาน รักษามาตรฐาน มีคุณภาพ โปร่งใส และตรวจสอบได้มีแนวทางดังนี้

๘.๑ ปฏิบัติงานโดยมุ่งประสิทธิภาพและประสิทธิผลของงานให้เกิดผลดีที่สุุดจนเต็มกำลัง

ความสามารถ

๘.๒ ใช้งบประมาณ ทรัพย์สิน สิทธิและประโยชน์ที่ทางราชการจัดให้ ด้วยความประหยัดคุ้มค่า ไม่ฟุ่มเฟือย

๘.๓ ใช้ความรู้ความสามารถ ความระมัดระวังในการปฏิบัติหน้าที่ ตามคุณภาพและมาตรฐานวิชาชีพโดยเคร่งครัด

๘.๔ อุทิศตนให้กับการปฏิบัติงานในหน้าที่ด้วยความรอบคอบระมัดระวัง และเต็มกำลังความสามารถที่มีอยู่ ในกรณีที่ต้องไปปฏิบัติงานอื่นของรัฐด้วย จะต้องไม่ทำให้งานในหน้าที่เสียหาย

๘.๕ ละเว้นจากการกระทำทั้งปวงที่ก่อให้เกิดความเสียหายต่อตำแหน่งหน้าที่ของตนหรือของพนักงานส่วนตำบลอื่น ไม่ก้าวก่ายหรือแทรกแซงการปฏิบัติหน้าที่ของพนักงานส่วนตำบลอื่นโดยมิชอบ

๘.๖ ใช้ดุลพินิจและตัดสินใจในการปฏิบัติหน้าที่ด้วยความรู้ ความสามารถ ที่ปฏิบัติในวิชาชีพตรงไปตรงมาปราศจากอคติส่วนตัว ตามข้อมูลพยานหลักฐานและความเหมาะสมของแต่ละกรณี

๘.๗ เมื่อเกิดความผิดพลาดขึ้นจากการปฏิบัติหน้าที่ ต้องรีบแก้ไขให้ถูกต้อง และแจ้งให้หัวหน้าส่วนราชการทราบโดยพลัน

๘.๘ ไม่ขัดขวางการตรวจสอบของหน่วยงานที่มีหน้าที่ตรวจสอบตามกฎหมายหรือประชาชนต้องให้ความร่วมมือกับหน่วยงานที่มีหน้าที่ตรวจสอบตามกฎหมายหรือประชาชนในการตรวจสอบโดยใช้ข้อมูลที่เป็นจริงและครบถ้วน เมื่อได้รับคำร้องขอในการตรวจสอบ

๘.๙ ไม่สั่งราชการด้วยวาจาในเรื่องที่อาจก่อให้เกิดความเสียหายแก่ราชการ ในกรณีที่สั่งราชการด้วยวาจาในเรื่องดังกล่าว ให้ผู้ใต้บังคับบัญชาบันทึกเรื่องลายลักษณ์อักษรตามคำสั่งเพื่อให้ผู้สั่งพิจารณาสั่งการต่อไป

๘.๑๐ ปฏิบัติงานด้วยความเอาใจใส่ มานะพยายาม มุ่งมั่นและปฏิบัติหน้าที่เสร็จสมบูรณ์ภายในเวลาที่กำหนดงานในความรับผิดชอบให้บรรลุผลสำเร็จตามเป้าหมายภายในเวลาได้ผลลัพธ์ตามเป้าหมาย คุ้มค่าด้วยวิธีการที่ถูกต้องที่กำหนด โดยวิธีการ กระบวนการ ถูกต้องชอบธรรม เกิดประโยชน์สูงสุดต่อประเทศชาติประชาชน

๘.๑๑ ปฏิบัติงานอย่างมืออาชีพ โดยใช้ทักษะ ความรู้ ความสามารถ และหน่วยงาน โดยใช้ทรัพยากรอย่างประหยัดและอย่างเต็มที่ด้วยความถูกต้อง รอบคอบ ระมัดระวัง เพื่อรักษาผลประโยชน์ส่วนรวมอย่างเต็มความสามารถ

๘.๑๒ พัฒนาตนเองให้เป็นผู้มีความรอบรู้ และมีความรู้ ความสามารถทักษะ ในการปฏิบัติงานในหน้าที่

๘.๑๓ พัฒนาระบบการทำงานให้ได้ผลงานที่ดี มีคุณภาพประสิทธิภาพ ประสิทธิภาพ และเป็นแบบอย่างได้

๘.๑๔ จัดระบบการจัดเก็บเอกสาร ข้อมูล รวมทั้งสถานที่ให้เป็นระบบระเบียบ เอื้ออำนวยต่อการทำงานให้สำเร็จตามเป้าหมาย

๘.๑๕ ดูแลรักษาและใช้ทรัพย์สินของทางราชการอย่างประหยัด คุ่มค่าเหมาะสม ด้วยความระมัดระวัง มิให้เสียหายหรือสิ้นเปลืองเสมือนเป็นทรัพย์สินของตนเอง

๙. การยึดมั่นในหลักจรรยาวิชาชีพขององค์กรมีแนวทางดังนี้

๙.๑ จงรักภักดีต่อชาติ ศาสนา พระมหากษัตริย์

๙.๒ เป็นแบบอย่างที่ดีในการรักษาไว้และปฏิบัติตามรัฐธรรมนูญแห่งราชอาณาจักรไทย ทุกประการไม่ละเมิดรัฐธรรมนูญ กฎหมาย กฎ ข้อบังคับหรือมติคณะรัฐมนตรีที่ชอบด้วยกฎหมายในกรณีมีข้อสงสัย หรือมีข้อทักท้วงว่าการกระทำไม่ชอบด้วยรัฐธรรมนูญ กฎหมาย กฎข้อบังคับหรือมติคณะรัฐมนตรีที่ชอบด้วยกฎหมายพนักงานส่วนตำบลต้องแจ้งให้หัวหน้าส่วนราชการและคณะกรรมการจริยธรรมพิจารณา และจะดำเนินการต่อได้ต่อเมื่อได้ข้อยุติจากหน่วยงานที่มีอำนาจหน้าที่แล้ว

๙.๓ เป็นแบบอย่างที่ดีในการเป็นพลเมืองดี เคารพและปฏิบัติตามกฎหมายอย่างเคร่งครัด

๙.๔ ไม่ประพฤติตนอันอาจก่อให้เกิดความเสื่อมเสียต่อเกียรติภูมิของตำแหน่งหน้าที่ รักศักดิ์ศรีของตนเอง โดยประพฤติตนให้เหมาะสมกับการเป็นพนักงานส่วนตำบลที่ดี อยู่ในระเบียบวินัย กฎหมาย และเป็นผู้มีคุณธรรมที่ดี

๙.๕ ปฏิบัติหน้าที่อย่างเต็มกำลังความสามารถ ด้วยความเสียสละ พุ่มเทสดีปัญญา ความรู้ความสามารถ ให้บรรลุผลสำเร็จและมีประสิทธิภาพตามภาระหน้าที่ที่ได้รับมอบหมาย เพื่อให้เกิดประโยชน์สูงสุดแก่ประเทศชาติและประชาชน

๙.๖ มุ่งแก้ปัญหาความเดือดร้อนของประชาชนด้วยความเป็นธรรม รวดเร็ว และมุ่งเสริมสร้างความเข้าใจอันดีระหว่างหน่วยงานและประชาชน

๙.๗ ปฏิบัติหน้าที่ด้วยความสุภาพ เรียบร้อย มีอัธยาศัย

๙.๘ รักษาความลับที่ได้จากการปฏิบัติหน้าที่ การเปิดเผยข้อมูลที่เป็นความลับโดยพนักงานส่วนตำบล/พนักงานจะกระทำได้ต่อเมื่อมีอำนาจหน้าที่และได้รับอนุญาตจากผู้บังคับบัญชาหรือเป็นไปตามกฎหมายกำหนดเท่านั้น

๙.๑๐ รักษาและเสริมสร้างความสามัคคีระหว่างผู้ร่วมงานพร้อมกับให้ความช่วยเหลือเกื้อกูลซึ่งกันและกันในทางที่ชอบ

- เคารพต่อความเชื่อ และค่านิยมของบุคคลหรือเพื่อนร่วมงาน
- ยอมรับความคิดเห็นที่แตกต่าง และบริหารจัดการความขัดแย้งอย่างมีเหตุผล
- ไม่ผูกขาดการปฏิบัติงานหรือเกี่ยงงาน อันอาจทำให้เกิดการแตกความสามัคคี

ในหน่วยงาน

- ประสานงานกับทุกฝ่ายที่เกี่ยวข้องด้วยการรักษาสัมพันธภาพในการปฏิบัติงาน

๙.๑๑ ไม่ใช้สถานะหรือตำแหน่งไปแสวงหาประโยชน์ที่มีควรได้สำหรับตนเองหรือผู้อื่น

ไม่ว่าจะเป็นประโยชน์ในทางทรัพย์สินหรือไม่ก็ตาม ตลอดจนไม่รับของขวัญหรือประโยชน์อื่นใดจากผู้ร้องเรียน

หรือบุคคลที่เกี่ยวข้องเพื่อประโยชน์ต่างๆ อันอาจเกิดจากการปฏิบัติหน้าที่ของตน เว้นแต่เป็นการให้โดย
ธรรมจรรยาหรือการให้ตามประเพณี

๙.๑๒ ประพฤติตนให้สามารถทำงานร่วมกับผู้อื่นด้วยความสุภาพ มีน้ำใจ มีมนุษย
สัมพันธ์อันดี ต้องไม่ปิดบังข้อมูลที่จำเป็นในการปฏิบัติงานของเพื่อนร่วมงาน และไม่นำผลงานของผู้อื่นมาแอบอ้าง
เป็นผลงานของตน

๑๐. การสร้างจิตสำนึกให้ประชาชนในท้องถิ่นประพฤติตนเป็นพลเมืองที่ดีร่วมกันพัฒนาชุมชนให้
น่าอยู่คู่คุณธรรมและคุณสภาพสิ่งแวดล้อมให้สอดคล้องรัฐธรรมนูญฉบับปัจจุบันมีแนวทางดังนี้

๑๐.๑ ปลุกฝังจิตใจให้ประชาชนมีความรับผิดชอบตนเองและสังคม สร้างคุณธรรม
จริยธรรม รู้จักเสียสละ ร่วมแรงร่วมใจ มีความร่วมมือในการทำประโยชน์เพื่อส่วนรวมช่วยลดปัญหาที่เกิดขึ้นใน
สังคม ช่วยกันพัฒนาคุณภาพชีวิต เพื่อเป็นหลักในการดำเนินชีวิต ช่วยแก้ปัญหาและสร้างสรรค์ให้เกิด
ประโยชน์สุขแก่สังคม

๑๐.๒ สร้างจิตสำนึกเพื่อประโยชน์ต่อตนเองและสังคม

- สร้างวินัยในตนเอง ตระหนักถึงการมีส่วนร่วมในระบบประชาธิปไตย รู้ถึง
ขอบเขตของสิทธิ เสรีภาพ หน้าที่ความรับผิดชอบ ต่อตนเองและสังคม

- ให้ความสำคัญต่อสิ่งแวดล้อม ตระหนักเสมอว่าตนเองคือส่วนหนึ่งของสังคม
ต้องมีความรับผิดชอบในการรักษาสิ่งแวดล้อมซึ่งเป็นเรื่องของส่วนรวมทั้งต่อประเทศชาติ และโลกใบนี้

- ตระหนักถึงปัญหาและผลกระทบที่เกิดขึ้นกับสังคม ให้ถือว่าเป็นปัญหา ของ
ตนเอง เช่น กันหลีกเลี่ยงไม่ได้ ต้องช่วยกันแก้ไข

- ยึดหลักธรรมในการดำเนินชีวิต เพราะหลักธรรมหรือคำสั่งสอนในทุกศาสนาที่
นับถือ สอนให้คนทำความดี

๑๐.๓ การดำรงชีวิตตามหลักปรัชญาเศรษฐกิจพอเพียง ดำเนินชีวิตบนทางสายกลาง โดย
ยึดหลักความพอประมาณ ความมีภูมิคุ้มกันที่ดี ภายใต้เงื่อนไขความรู้และคุณธรรม

- ยึดหลักความพอประมาณ โดยดำรงชีวิตเหมาะสมกับฐานะของตนเองและ
สังคม พัฒนาตนเองให้มีความอดุสาหะ ขยันหมั่นเพียร ประหยัด และดีขั้นเป็นลำดับ

- ยึดหลักความมีเหตุผล โดยถือปฏิบัติตนและปฏิบัติงานอย่างมีระบบ มีเหตุผล
ถูกต้อง โปร่งใส เป็นธรรม ก่อนตัดสินใจดำเนินการใดๆ ต้องคำนึงถึงผลที่คาดว่าจะเกิดขึ้นต่อส่วนรวมและต่อ
ตนเอง

- ยึดหลักการมีภูมิคุ้มกันที่ดี ด้วยการดำเนินชีวิตและปฏิบัติงาน โดยมีเป้าหมาย
มีการวางแผนและดำเนินการไปสู่เป้าหมายด้วยความรอบคอบ ประหยัด อดทน อดออม บนพื้นฐานความรู้และ
คุณธรรมเพื่อให้บรรลุเป้าหมาย

- ประพฤติตนเป็นแบบอย่างที่ดีในการน้อมนำปรัชญาของเศรษฐกิจพอเพียงสู่

การปฏิบัติ

๓๐.๔ ไม่ละเมิดรัฐธรรมนูญ กฎหมาย กฎ ข้อบังคับหรือมติคณะรัฐมนตรีที่ชอบด้วย

กฎหมาย

๓๑. แสดงหรือมีเจตนารมณ์ร่วมกันในการป้องกันและต่อต้านการทุจริตคอร์รัปชัน

๓๑.๑ บุคลากรขององค์การบริหารส่วนตำบลสูงเขวี จะไม่เข้าไปเกี่ยวข้องกับเรื่องทุจริตคอร์รัปชันไม่ว่าโดยทางตรงหรือทางอ้อม

๓๑.๒ บุคลากรขององค์การบริหารส่วนตำบลสูงเขวีไม่พึงละเลยหรือเพิกเฉยเมื่อพบเห็นการกระทำที่เข้าข่ายการทุจริตคอร์รัปชันที่เกี่ยวข้องกับองค์การบริหารส่วนตำบลสูงเขวี โดยต้องแจ้งให้ผู้บังคับบัญชาหรือบุคคลที่รับผิดชอบทราบและให้ความร่วมมือในการตรวจสอบข้อเท็จจริงต่างๆหากมีข้อสงสัยหรือข้อซักถามให้ปรึกษากับผู้บังคับบัญชาหรือบุคคลที่กำหนดให้ทำหน้าที่รับผิดชอบเกี่ยวกับการติดตามการปฏิบัติตามประมวลจริยธรรมของบุคลากรแต่ละประเภทตามที่กำหนดไว้

๓๑.๓ บุคลากรขององค์การบริหารส่วนตำบลสูงเขวีจะตระหนักถึงความสำคัญในการเผยแพร่ความรู้และทำความเข้าใจกับบุคคลอื่นที่ต้องปฏิบัติหน้าที่ที่เกี่ยวข้องกับองค์การบริหารส่วนตำบลสูงเขวี หรืออาจเกิดผลกระทบต่อองค์การบริหารส่วนตำบลสูงเขวี ในเรื่องที่ต้องปฏิบัติมิให้เกิดการทุจริตคอร์รัปชัน

๓๑.๔ บุคลากรขององค์การบริหารส่วนตำบลสูงเขวีจะมุ่งมั่นที่จะสร้างและรักษาวัฒนธรรมองค์กรที่ยึดมั่นว่าการทุจริตคอร์รัปชัน และการให้หรือรับสินบนเป็นการกระทำที่ยอมรับไม่ได้ ไม่ว่าจะเป็นการกระทำกับบุคคลใดก็ตามหรือการทำธุรกรรมกับภาครัฐหรือภาคเอกชน

ภาคผนวก

คำสั่งแต่งตั้งคณะกรรมการฯ



บันทึกข้อความ

ส่วนราชการ สำนักปลัด องค์การบริหารส่วนตำบลลุงเขว้า

ที่ นม ๔๙๓๐๓/-

วันที่ ๓๑ สิงหาคม พ.ศ. ๒๕๖๖

เรื่อง ขออนุมัติแต่งตั้งคณะกรรมการจัดทำแผนอัตรากำลัง ๓ ปี ประจำปีงบประมาณ พ.ศ. ๒๕๖๗ - ๒๕๖๙

เรียน นายองค์การบริหารส่วนตำบลลุงเขว้า

เรื่องเดิม

ตามประกาศคณะกรรมการพนักงานส่วนตำบลจังหวัดนครราชสีมา เรื่อง หลักเกณฑ์และเงื่อนไขเกี่ยวกับการบริหารงานบุคคล ขององค์การบริหารส่วนตำบล ลงวันที่ ๒๔ ตุลาคม ๒๕๔๕ และที่แก้ไขเพิ่มเติมถึงปัจจุบัน กำหนดให้องค์การบริหารส่วนตำบล จัดทำแผนอัตรากำลัง ๓ ปี เพื่อเป็นกรอบกำหนดอัตรากำหนดตำแหน่งของพนักงานส่วนตำบล และพนักงานจ้าง ให้เหมาะสมและสอดคล้องกับปริมาณงานและภารกิจขององค์การบริหารส่วนตำบลแต่ละแห่ง ประกอบกับเพื่อเป็นการกำหนดทิศทางเป้าหมายในการพัฒนาพนักงานส่วนตำบล ในห้วงระยะเวลา ๓ ปี ขององค์การบริหารส่วนตำบลด้วย

ข้อเท็จจริง

๑.๑ แผนอัตรากำลัง ๓ ปี ขององค์การบริหารส่วนตำบลลุงเขว้า ประจำปีงบประมาณ พ.ศ. ๒๕๖๔ - ๒๕๖๖ จะสิ้นสุดลงในวันที่ ๓๐ กันยายน ๒๕๖๖ และองค์การบริหารส่วนตำบลลุงเขว้า จำเป็นต้องมีแผนอัตรากำลัง ๓ ปี เพื่อรองรับอัตรากำลังในปีงบประมาณ พ.ศ. ๒๕๖๗ - ๒๕๖๙

๑.๑.๑ ประกาศคณะกรรมการพนักงานส่วนตำบลจังหวัดนครราชสีมา เรื่อง หลักเกณฑ์และเงื่อนไขเกี่ยวกับการบริหารงานบุคคล ขององค์การบริหารส่วนตำบล ลงวันที่ ๒๔ ตุลาคม ๒๕๔๕ และที่แก้ไขเพิ่มเติมถึงปัจจุบัน ข้อ ๑๕ ในการจัดทำแผนอัตรากำลังพนักงานส่วนตำบลขององค์การบริหารส่วนตำบล ให้องค์การบริหารส่วนตำบลแต่งตั้งคณะกรรมการจัดทำแผนอัตรากำลังขององค์การบริหารส่วนตำบล ประกอบด้วย

- | | |
|---|---------------------|
| (๑) นายองค์การบริหารส่วนตำบล | เป็นประธาน |
| (๒) ปลัดองค์การบริหารส่วนตำบล | เป็นคณะกรรมการ |
| (๓) ผู้อำนวยการกองหรือหัวหน้าส่วนราชการ | เป็นคณะกรรมการ |
| (๔) พนักงานส่วนตำบล | เลขานุการคณะกรรมการ |

๑.๑.๒ คณะทำงานมีหน้าที่ จัดทำแผนอัตรากำลังขององค์การบริหารส่วนตำบล โดยให้คำนึงถึงภารกิจ อำนาจหน้าที่ตามกฎหมายกำหนดแผนและขั้นตอนการกระจายอำนาจให้แก่องค์กรปกครองส่วนท้องถิ่น กฎหมายว่าด้วยสภาตำบลและองค์การบริหารส่วนตำบล ลักษณะงานที่ต้องปฏิบัติ ความยากและคุณภาพของงาน และปริมาณงานของส่วนราชการต่าง ๆ ในองค์การบริหารส่วนตำบล ตลอดจนภาระค่าใช้จ่ายขององค์การบริหารส่วนตำบลที่จะต้องจ่ายในด้านบุคคล และการจัดสรรเงินงบประมาณขององค์การบริหารส่วนตำบล โดยกำหนดเป็นแผนอัตรากำลังขององค์การบริหารส่วนตำบล ในระยะเวลา ๓ ปี

/๑.๒ ประกาศ...

๑.๒ ประกาศคณะกรรมการพนักงานส่วนตำบลจังหวัดนครราชสีมา เรื่อง หลักเกณฑ์และเงื่อนไข เกี่ยวกับการบริหารงานบุคคล ขององค์การบริหารส่วนตำบล ลงวันที่ ๒๔ ตุลาคม ๒๕๔๕ และที่แก้ไขเพิ่มเติมถึง ปัจจุบัน ส่วนที่ ๓ การพัฒนาพนักงานส่วนตำบล กำหนดให้องค์การบริหารส่วนตำบล จัดทำแผนการพัฒนาพนักงาน ส่วนตำบล เพื่อเพิ่มพูนความรู้ ทักษะ ทักษะที่ดี คุณธรรมและจริยธรรม อันจะทำให้ปฏิบัติ หน้าที่ราชการใน ตำแหน่งนั้นได้อย่างมีประสิทธิภาพ โดยในการจัดทำแผนการพัฒนาพนักงานส่วนตำบล ต้องกำหนดตามกรอบของแผน แม่บทการพัฒนาพนักงานส่วนตำบลที่คณะกรรมการกลางพนักงานส่วนตำบล กำหนด โดยให้กำหนดเป็นแผนการ พัฒนาพนักงานส่วนตำบลมีระยะเวลา ๓ ปี ตามกรอบของแผนอัตรากำลังขององค์การบริหารส่วนตำบล

๑.๒.๑ ข้อ ๒๗๐ ในการจัดทำแผนการพัฒนาพนักงานส่วนตำบล ให้องค์การบริหารส่วนตำบล แต่งตั้งคณะกรรมการจัดทำแผนการพัฒนาพนักงานส่วนตำบล ประกอบด้วย

- (๑) นายกองการบริหารส่วนตำบลองค์การบริหารส่วนตำบล เป็นประธานกรรมการ
- (๒) ปลัดองค์การบริหารส่วนตำบล เป็นกรรมการ
- (๓) ผู้อำนวยการกอง และหัวหน้าส่วนราชการอื่น เป็นกรรมการ
- (๔) หัวหน้าสำนักปลัด เป็นกรรมการและเลขานุการ
- (๕) ข้าราชการหรือพนักงานส่วนท้องถิ่นที่ได้รับมอบหมาย เป็นผู้ช่วยเลขานุการ

๑.๒.๒ คณะกรรมการ มีหน้าที่ กำหนดยุทธศาสตร์การพัฒนากุศลากร ในด้านต่าง ๆ ประกอบด้วย ด้านความรู้ทั่วไปในการปฏิบัติงาน ด้านความรู้และทักษะเฉพาะของงานในแต่ละตำแหน่ง ด้านการ บริหาร ด้านคุณสมบัติส่วนตัว และด้านศีลธรรมคุณธรรม จริยธรรม จัดทำแผนการพัฒนาบุคลากร ตรวจสอบ กำกับ ดูแลและติดตามประเมินผลการดำเนินการพัฒนากุศลากร พร้อมทั้งพิจารณาจัดสรรงบประมาณเพื่อให้สามารถ ดำเนินการตามแผนการพัฒนาบุคลากรได้อย่างมีประสิทธิภาพ ดำเนินการด้านอื่น ๆ ที่เกี่ยวข้องกับการพัฒนา และ ส่งเสริมให้บุคลากรมีความรู้ความสามารถ ในการพัฒนาองค์กรต่อไปในอนาคต และยั่งยืน

ข้อระเบียบ

- ๑. พระราชบัญญัติระเบียบบริหารงานบุคคลส่วนท้องถิ่น พ.ศ.๒๕๔๒
- ๒. ประกาศคณะกรรมการพนักงานส่วนตำบลจังหวัดนครราชสีมา เรื่องหลักเกณฑ์และเงื่อนไข เกี่ยวกับการบริหารงานบุคคล ขององค์การบริหารส่วนตำบล ลงวันที่ ๒๔ ตุลาคม ๒๕๔๕ และที่แก้ไขเพิ่มเติมถึง ปัจจุบัน
- ๓. ประกาศคณะกรรมการพนักงานส่วนตำบล เรื่อง มาตรฐานทั่วไปเกี่ยวกับพนักงานจ้าง (ฉบับที่ ๗) กำหนดให้จัดทำแผนอัตรากำลังพนักงานจ้างรวมไว้ในแผนอัตรากำลังพนักงานส่วนตำบล
- ๔. หนังสือสำนักงาน ก.จ. ก.ท. และ ก.อบต. ที่ มท ๐๘๐๙.๕/ว ๒๕ ลงวันที่ ๑๓ พฤศจิกายน ๒๕๕๘ เรื่อง การจัดตำแหน่งข้าราชการส่วนท้องถิ่น เข้าสู่ประเภทตำแหน่ง (ระบบแห่ง)
- ๕. หนังสือสำนักงาน ก.จ. ก.ท. และ ก.อบต. ที่ มท ๐๘๐๙.๒/ว ๑๓๗ ลงวันที่ ๓๐ ธันวาคม ๒๕๕๘ เรื่อง แนวทางการปรับปรุงแผนอัตรากำลัง ๓ ปี ตามระบบจำแนกตำแหน่งใหม่ (ระบบแห่ง)
- ๖. หนังสือสำนักงาน ก.จ. ก.ท. และ ก.อบต. ที่ มท ๐๘๐๙.๒/๓๖ ลงวันที่ ๑๐ มีนาคม ๒๕๖๖ เรื่อง การจัดทำแผนอัตรากำลัง ๓ ปี ประจำปีงบประมาณ พ.ศ. ๒๕๖๗ - ๒๕๖๙
- ๗. หนังสือสำนักงานส่งเสริมการปกครองท้องถิ่นจังหวัดนครราชสีมา ที่ นม ๐๐๒๓.๒/ว ๕๒๕๕ ลงวันที่ ๔ สิงหาคม ๒๕๖๖ เรื่อง การจัดทำแผนพัฒนากุศลากร ๓ ปี ประจำปีงบประมาณ พ.ศ. ๒๕๖๗ - ๒๕๖๙

ข้อพิจารณา

เพื่อให้ดำเนินงานด้านบริหารงานบุคคลขององค์การบริหารส่วนตำบลสูงเข้ว เป็นไปด้วยความเรียบร้อย การจัดทำแผนอัตรากำลัง ๓ ปี และแผนพัฒนาบุคลากร ๓ ปี เป็นไปตามวัตถุประสงค์ จึงเห็นควรพิจารณาคำเนินการ ดังนี้

- ๑. แต่งตั้งคณะกรรมการจัดทำแผนอัตรากำลัง ๓ ปี ประจำปีงบประมาณ พ.ศ. ๒๕๖๗ - ๒๕๖๙
 - ๒. แต่งตั้งคณะกรรมการจัดทำแผนพัฒนาบุคลากร ๓ ปี ประจำปีงบประมาณ พ.ศ. ๒๕๖๗ - ๒๕๖๙
- ให้สอดคล้องกับแผนอัตรากำลัง ๓ ปี ประจำปีงบประมาณ พ.ศ. ๒๕๖๗ - ๒๕๖๙

จึงเรียนมาเพื่อโปรดพิจารณา หากเห็นสมควรกรุณาลงนามในคำสั่งที่แนบ

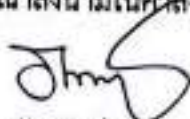

(นางสาวธัญนันท์ คำไทย)
นักทรัพยากรบุคคลชำนาญการ

เรียน ปลัดองค์การบริหารส่วนตำบลสูงเข้ว
- เพื่อโปรดทราบและอนุมัติ



(นางสาวอ้อมใจ ดวงสำราญ)
หัวหน้าสำนักปลัด อบต.

- ความเห็น ปลัด อบต. สูงเข้ว



(นายปรีดา หมอยา)
ปลัดองค์การบริหารส่วนตำบลสูงเข้ว

ความเห็น นายกองค์การบริหารส่วนตำบลสูงเข้ว

อนุมัติ

ไม่อนุมัติ.....



(นายสุวรรณ ไต้กระโทก)
นายกองค์การบริหารส่วนตำบลสูงเข้ว

ฉำเนาถูบ



คำสั่งองค์การบริหารส่วนตำบลสูงเขัว

ที่ ๓๐๖/๒๕๖๖

เรื่อง แต่งตั้งคณะกรรมการจัดทำแผนอัตรากำลัง ๓ ปี ประจำปีงบประมาณ พ.ศ. ๒๕๖๗ - ๒๕๖๙

ด้วยแผนอัตรากำลัง ๓ ปี ขององค์การบริหารส่วนตำบลสูงเขัว ประจำปีงบประมาณ พ.ศ. ๒๕๖๔ - ๒๕๖๖ จะสิ้นสุดลงในวันที่ ๓๐ กันยายน ๒๕๖๖ และองค์การบริหารส่วนตำบลสูงเขัว จำเป็นต้องมีแผนอัตรากำลัง ๓ ปี เพื่อรองรับอัตรากำลังพนักงานส่วนตำบล และพนักงานจ้าง ประจำปีงบประมาณ พ.ศ. ๒๕๖๗ - ๒๕๖๙

ดังนั้นเพื่อให้การดำเนินงานด้านด้านการบริหารงานบุคคล ขององค์การบริหารส่วนตำบล ดำเนินการต่อไปด้วยความเรียบร้อยและองค์การบริหารส่วนตำบลสูงเขัวมีแผนอัตรากำลังบริหารจัดการบุคลากร ต่อเนื่อง ตลอดจนรองรับภารกิจให้บริการประชาชน จึงอาศัยอำนาจตามความนัยมาตรา ๑๕ และมาตรา ๒๕ แห่งพระราชบัญญัติระเบียบบริหารงานบุคคลส่วนท้องถิ่น พ.ศ. ๒๕๔๒ ประกอบกับประกาศคณะกรรมการพนักงานส่วนตำบลจังหวัดนครราชสีมา เรื่อง หลักเกณฑ์และเงื่อนไขเกี่ยวกับการบริหารงานบุคคลขององค์การบริหารส่วนตำบล ลงวันที่ ๒๔ ตุลาคม ๒๕๔๕ และแก้ไขเพิ่มเติมถึงปัจจุบัน จึงแต่งตั้งคณะกรรมการจัดทำแผนอัตรากำลัง ๓ ปี ประจำปีงบประมาณ พ.ศ. ๒๕๖๗ - ๒๕๖๙ ดังนี้

- | | |
|--|---------------------|
| ๑. นายกองการบริหารส่วนตำบล | ประธานกรรมการ |
| ๒. ปลัดองค์การบริหารส่วนตำบล | กรรมการ |
| ๓. ผู้อำนวยการกองคลัง | กรรมการ |
| ๔. ผู้อำนวยการกองช่าง | กรรมการ |
| ๕. ผู้อำนวยการกองการศึกษา ศาสนาและวัฒนธรรม | กรรมการ |
| ๖. หัวหน้าสำนักปลัด อบต. | กรรมการและเลขานุการ |
| ๗. นักทรัพยากรบุคคล | ผู้ช่วยเลขานุการ |

คณะกรรมการมีหน้าที่ จัดทำแผนอัตรากำลังขององค์การบริหารส่วนตำบล โดยให้คำนึงถึงภารกิจ อำนาจหน้าที่ตามกฎหมายกำหนดแผนและขั้นตอนการกระจายอำนาจให้แก่องค์กรปกครองส่วนท้องถิ่น กฎหมายว่า ด้วยสภาตำบลและองค์การบริหารส่วนตำบล ลักษณะงานที่ต้องปฏิบัติ ความยากและคุณภาพของงาน และปริมาณ งานของส่วนราชการต่าง ๆ ในองค์การบริหารส่วนตำบล ตลอดจนภาระค่าใช้จ่ายขององค์การบริหารส่วนตำบล ที่ จะต้องจ่ายในด้านบุคคล และการจัดสรรเงินงบประมาณขององค์การบริหารส่วนตำบล โดยกำหนดเป็นแผน อัตรากำลังขององค์การบริหารส่วนตำบล ในระยะเวลา ๓ ปี

ทั้งนี้ตั้งแต่บัดนี้เป็นต้นไป

สั่ง ณ วันที่ ๑๑ สิงหาคม พ.ศ. ๒๕๖๖

(นายสุวรรณ ไต่กระโทก)

นายกองค์การบริหารส่วนตำบลสูงเขัว

ร่าง.....
พิมพ์.....
ตรวจ/ทาน.....



คำสั่งองค์การบริหารส่วนตำบลสูงเขั่ว

ที่ ๓๐๖/๒๕๖๖

เรื่อง แต่งตั้งคณะกรรมการจัดทำแผนอัตรากำลัง ๓ ปี ประจำปีงบประมาณ พ.ศ. ๒๕๖๗ - ๒๕๖๙

ด้วยแผนอัตรากำลัง ๓ ปี ขององค์การบริหารส่วนตำบลสูงเขั่ว ประจำปีงบประมาณ พ.ศ. ๒๕๖๕ - ๒๕๖๖ จะสิ้นสุดลงในวันที่ ๓๐ กันยายน ๒๕๖๖ และองค์การบริหารส่วนตำบลสูงเขั่ว จำเป็นต้องมีแผนอัตรากำลัง ๓ ปี เพื่อรองรับอัตรากำลังพนักงานส่วนตำบล และพนักงานจ้าง ประจำปีงบประมาณ พ.ศ. ๒๕๖๗ - ๒๕๖๙

ดังนั้นเพื่อให้การดำเนินงานด้านด้านการบริหารงานบุคคล ขององค์การบริหารส่วนตำบล ดำเนินการต่อไปด้วยความเรียบร้อยและองค์การบริหารส่วนตำบลสูงเขั่วมีแผนอัตรากำลังบริหารจัดการบุคลากร ต่อเนื่อง ตลอดจนองการกิจการให้บริการประชาชน จึงอาศัยอำนาจตามความนัยมาตรา ๑๕ และมาตรา ๒๕ แห่งพระราชบัญญัติระเบียบบริหารงานบุคคลส่วนท้องถิ่น พ.ศ. ๒๕๔๒ ประกอบกับประกาศคณะกรรมการพนักงานส่วนตำบลจังหวัดนครราชสีมา เรื่อง หลักเกณฑ์และเงื่อนไขเกี่ยวกับการบริหารงานบุคคลขององค์การบริหารส่วนตำบล ลงวันที่ ๒๔ ตุลาคม ๒๕๕๕ และแก้ไขเพิ่มเติมถึงปัจจุบัน จึงแต่งตั้งคณะกรรมการจัดทำแผนอัตรากำลัง ๓ ปี ประจำปีงบประมาณ พ.ศ. ๒๕๖๗ - ๒๕๖๙ ดังนี้

- | | |
|--|---------------------|
| ๑. นายกององค์การบริหารส่วนตำบล | ประธานกรรมการ |
| ๒. ปลัดองค์การบริหารส่วนตำบล | กรรมการ |
| ๓. ผู้อำนวยการกองคลัง | กรรมการ |
| ๔. ผู้อำนวยการกองช่าง | กรรมการ |
| ๕. ผู้อำนวยการกองการศึกษา ศาสนาและวัฒนธรรม | กรรมการ |
| ๖. หัวหน้าสำนักปลัด อบต. | กรรมการและเลขานุการ |
| ๗. นักทรัพยากรบุคคล | ผู้ช่วยเลขานุการ |

คณะกรรมการมีหน้าที่ จัดทำแผนอัตรากำลังขององค์การบริหารส่วนตำบล โดยให้คำนึงถึงภารกิจ อำนาจหน้าที่ตามกฎหมายกำหนดแผนและขั้นตอนการกระจายอำนาจให้แก่องค์กรปกครองส่วนท้องถิ่น กฎหมายว่า ด้วยสภาพตำบลและองค์การบริหารส่วนตำบล ลักษณะงานที่ต้องปฏิบัติ ความยากและคุณภาพของงาน และปริมาณ งานของส่วนราชการต่าง ๆ ในองค์การบริหารส่วนตำบล ตลอดจนภาระค่าใช้จ่ายขององค์การบริหารส่วนตำบล ที่จะต้องจ่ายในด้านบุคคล และการจัดสรรเงินงบประมาณขององค์การบริหารส่วนตำบล โดยกำหนดเป็นแผน อัตรากำลังขององค์การบริหารส่วนตำบล ในระยะเวลา ๓ ปี

ทั้งนี้ตั้งแต่บัดนี้เป็นต้นไป

สั่ง ณ วันที่ ๓๑ สิงหาคม พ.ศ. ๒๕๖๖

(นายสุพรรณ ไต่กระโทก)

นายกองค์การบริหารส่วนตำบลสูงเขั่ว

รายงานการประชุม



บันทึกข้อความ

ส่วนราชการ สำนักปลัด องค์การบริหารส่วนตำบลสูงเขว้า

ที่ นม ๙๙๑๐๓/-

วันที่ ๑๓ สิงหาคม พ.ศ. ๒๕๖๖

เรื่อง ขอเชิญร่วมประชุมคณะกรรมการจัดทำแผนอัตรากำลัง ๓ ปี

เรียน คณะกรรมการจัดทำแผนอัตรากำลัง ๓ ปี ประจำปีงบประมาณ พ.ศ. ๒๕๖๗ - ๒๕๖๙

คำสั่งองค์การบริหารส่วนตำบลสูงเขว้า ที่ ๓๐๖ /๒๕๖๖ เรื่อง แต่งตั้งคณะกรรมการจัดทำแผนอัตรากำลัง ๓ ปี ประจำปีงบประมาณ พ.ศ. ๒๕๖๗ - ๒๕๖๙ ลงวันที่ ๑๓ สิงหาคม ๒๕๖๖ ซึ่งท่านได้รับแต่งตั้งให้เป็นคณะกรรมการ ในการจัดทำแผนอัตรากำลัง ๓ ปี ขององค์การบริหารส่วนตำบลสูงเขว้า ดังนั้น เพื่อเป็นการเตรียมการ วางแผน การกำหนดอัตรากำลัง ยุบเลิกตำแหน่ง ของส่วนราชการในสังกัด องค์การบริหารส่วนตำบลสูงเขว้า เป็นไปด้วยความเรียบร้อย จึงเชิญคณะกรรมการจัดทำแผนอัตรากำลังเข้าร่วมประชุม วิเคราะห์ วางแผน การจัดทำแผนอัตรากำลัง ๓ ปี ประจำปีงบประมาณ พ.ศ. ๒๕๖๗ - ๒๕๖๙ ในวันที่ ๑๖ สิงหาคม ๒๕๖๖ เวลา ๐๙.๐๐ น. ณ ห้องประชุมองค์การบริหารส่วนตำบลสูงเขว้า และขอให้คณะกรรมการเตรียมเอกสาร สถิติปริมาณงาน ของส่วนราชการและรายละเอียดเกี่ยวกับจำนวนบุคลากรในสังกัด ให้ฝ่ายเลขานุการก่อนวันประชุมด้วย

จึงแจ้งมาเพื่อเข้าร่วมประชุมตามวันและเวลาดังกล่าว

(นายสุวรรณ ไต่กระโทก)

นายกองค์การบริหารส่วนตำบลสูงเขว้า
ประธานกรรมการ

- ทราบปฏิบัติ

๑. ปลัด อบต
๒. ผู้อำนวยการกองคลัง
๓. ผู้อำนวยการกองช่าง
๔. ผู้อำนวยการกองการศึกษาฯ
๕. หัวหน้าสำนักปลัด อบต.
๖. นักทรัพยากรบุคคล

.....

.....

.....

.....

.....

.....

ระเบียบวาระการประชุมคณะกรรมการจัดงานจัดทำแผนอัตรากำลัง ๓ ปี ประจำปีงบประมาณ พ.ศ. ๒๕๖๗ - ๒๕๖๙
ครั้งที่ ๑/๒๕๖๖

วันที่ ๑๖ สิงหาคม พ.ศ. ๒๕๖๖ เวลา ๐๙.๐๐ น.

ณ ห้องประชุมองค์การบริหารส่วนตำบลลุงเขว้า อำเภอหนองบุญมาก จังหวัดนครราชสีมา

ระเบียบวาระที่ ๑. เรื่องที่ประธานแจ้งให้ที่ประชุมทราบ

๑.๑ คำสั่งองค์การบริหารส่วนตำบลลุงเขว้า ที่ ๓๐๖ /๒๕๖๖ ลงวันที่ ๑๓ สิงหาคม ๒๕๖๖ เรื่องแต่งตั้งคณะกรรมการจัดทำแผนอัตรากำลัง ๓ ปี ประจำปีงบประมาณ พ.ศ. ๒๕๖๗ - ๒๕๖๙ ดังนี้

- | | |
|--|---------------------|
| ๑. นายกองค้การบริหารส่วนตำบล | ประธานกรรมการ |
| ๒. ปลัดองค์การบริหารส่วนตำบล | กรรมการ |
| ๓. ผู้อำนวยการกองคลัง | กรรมการ |
| ๔. ผู้อำนวยการกองช่าง | กรรมการ |
| ๕. ผู้อำนวยการกองการศึกษา ศาสนาและวัฒนธรรม | กรรมการ |
| ๖. หัวหน้าสำนักปลัด อบต. | กรรมการและเลขานุการ |
| ๗. นักทรัพยากรบุคคล | ผู้ช่วยเลขานุการ |

คณะกรรมการมีหน้าที่ จัดทำแผนอัตรากำลังขององค์การบริหารส่วนตำบล โดยให้คำนึงถึงภารกิจ อำนาจหน้าที่ตามกฎหมายกำหนดแผนและขั้นตอนการกระจายอำนาจให้แก่องค์กรปกครองส่วนท้องถิ่น กฎหมายว่าด้วยสภาตำบลและองค์การบริหารส่วนตำบล ลักษณะงานที่ต้องปฏิบัติ ความยากและคุณภาพของงาน และปริมาณงานของส่วนราชการต่าง ๆ ในองค์การบริหารส่วนตำบล ตลอดจนภาระค่าใช้จ่ายขององค์การบริหารส่วนตำบลที่จะต้องจ่ายในด้านบุคคล และการจัดสรรเงินงบประมาณขององค์การบริหารส่วนตำบล โดยกำหนดเป็นแผนอัตรากำลังขององค์การบริหารส่วนตำบล ในระยะเวลา ๓ ปี

๑.๒ ภาระค่าใช้จ่ายตามมาตรา ๓๕ กำหนดไว้ ค่าใช้จ่ายทางด้านบุคลากร ในแต่ละ อบต. ต้องไม่เกินร้อยละ ๔๐ เนื่องจากกฎหมายกำหนดไว้ ซึ่งเราจะได้ พิจารณากันต่อไป

ระเบียบวาระที่ ๒ รับรองรายงานการประชุมครั้งที่ผ่านมา

ระเบียบวาระที่ ๓ เรื่องเสนอเพื่อพิจารณา







๓.๑ เรื่องการจัดทำแผนอัตรากำลัง ๓ ปี ขององค์การบริหารส่วนตำบลลุงเขว้า โดยเสนอปริมาณงานจำนวนบุคลากรในสังกัด เป็นรายส่วนราชการ

ระเบียบวาระที่ ๔ เรื่องอื่น ๆ

การประชุมคณะกรรมการจัดทำแผนอัตรากำลัง ๓ ปี ประจำปีงบประมาณ พ.ศ. ๒๕๖๗ - ๒๕๖๙
ครั้งที่ ๑/๒๕๖๖

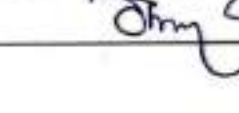
วันที่ ๑๖ สิงหาคม ๒๕๖๖ เวลา ๐๙.๐๐ น.

ณ ห้องประชุมองค์การบริหารส่วนตำบลลงเขว้า อำเภอหนองบุญมาก จังหวัดนครราชสีมา

ลำดับที่	ชื่อ-สกุล	ตำแหน่ง	ลายมือชื่อ
๑.	นายสุวรรณ ไต่กระโทก	ประธานกรรมการ	
๒.	นายปรีดา หมอยา	กรรมการ	
๓.	นางสุปราณี เปี้ยกระโทก	กรรมการ	
๔.	นายบุญเสริม แสงจันทร์	กรรมการ	
๕.	นายสุรัตน์ มาลีหวล	กรรมการ	
๖.	นางสาวอ้อมใจ ดวงสำราญ	กรรมการและเลขานุการ	
๗.	นางสาวธัญนันท์ คำไทย	ผู้ช่วยเลขานุการ	

บันทึกรายงานการประชุมคณะกรรมการจัดทำแผนอัตรากำลัง ๓ ปี

ประจำปีงบประมาณ พ.ศ. ๒๕๖๗ - ๒๕๖๙

ครั้งที่ ๑/๒๕๖๖

วันที่ ๑๖ สิงหาคม ๒๕๖๖ เวลา ๐๙.๐๐ น.

ณ ห้องประชุมองค์การบริหารส่วนตำบลสูงเขั่ว อำเภอหนองบุญมาก จังหวัดนครราชสีมา

ผู้เข้าร่วมประชุม

ลำดับที่	ชื่อ-สกุล	ตำแหน่ง	ลายมือชื่อ
๑.	นายสุวรรณ โค้กระโทก	ประธานกรรมการ	สุวรรณ โค้กระโทก
๒.	นายปรีดา หมอยา	กรรมการ	ปรีดา หมอยา
๓.	นางสุปราณี เบี้ยกระโทก	กรรมการ	สุปราณี เบี้ยกระโทก
๔.	นายบุญเสริม แสงจันทร์	กรรมการ	บุญเสริม แสงจันทร์
๕.	นายสุรัตน์ มาลีหวล	กรรมการ	สุรัตน์ มาลีหวล
๖.	นางสาวอ้อมใจ ดวงสำราญ	กรรมการและเลขานุการ	อ้อมใจ ดวงสำราญ
๗.	นางสาวธัญนันท์ คำไทย	ผู้ช่วยเลขานุการ	ธัญนันท์ คำไทย

ในประชุมเวลา ๐๙.๐๐ น.

ระเบียบวาระที่ ๑ เรื่องที่ประธานแจ้งให้ที่ประชุมทราบ

ประธาน

- คำสั่งองค์การบริหารส่วนตำบลสูงเขั่ว ที่ ๓๐๖ /๒๕๖๖ ลงวันที่ ๑๑ สิงหาคม ๒๕๖๖ เรื่องแต่งตั้งคณะกรรมการจัดทำแผนอัตรากำลัง ๓ ปี ประจำปีงบประมาณ พ.ศ. ๒๕๖๗ - ๒๕๖๙ ดังนี้

- | | |
|--|---------------------|
| ๑. นายองค์การบริหารส่วนตำบล | ประธานกรรมการ |
| ๒. ปลัดองค์การบริหารส่วนตำบล | กรรมการ |
| ๓. ผู้อำนวยการกองคลัง | กรรมการ |
| ๔. อำนวยการกองช่าง | กรรมการ |
| ๕. ผู้อำนวยการกองการศึกษา ศาสนาและวัฒนธรรม | กรรมการ |
| ๖. หัวหน้าสำนักปลัด | กรรมการและเลขานุการ |
| ๗. นักทรัพยากรบุคคล | ผู้ช่วยเลขานุการ |

- คณะกรรมการมีหน้าที่ จัดทำแผนอัตรากำลังขององค์การบริหารส่วนตำบล โดยให้คำนึงถึงภารกิจ อำนาจหน้าที่ตามกฎหมายกำหนดแผนและขั้นตอนการกระจายอำนาจให้แก่องค์กรปกครองส่วนท้องถิ่น กฎหมายว่าด้วยสภาพัฒนาการและองค์การบริหารส่วนตำบล ลักษณะงานที่ต้องปฏิบัติ ความยากและคุณภาพของงาน และปริมาณงานของส่วนราชการต่าง ๆ ในองค์การบริหารส่วนตำบล ตลอดทั้งภาระค่าใช้จ่ายขององค์การบริหารส่วนตำบลที่จะต้องจ่ายในด้านบุคคล และการจัดสรรเงินงบประมาณขององค์การบริหารส่วนตำบล โดยกำหนดเป็นแผนอัตรากำลังขององค์การบริหารส่วนตำบล ในระยะเวลา ๓ ปี

- ภาวะค่าใช้จ่ายตามมาตรา ๓๕ กำหนดไว้ ค่าใช้จ่ายทางด้านบุคลากร ในแต่ละ
อบต. ต้องไม่เกิน ร้อยละ ๔๐ เนื่องจากกฎหมายกำหนดไว้ ซึ่งเราจะได้ พิจารณา
กันต่อไป

ระเบียบวาระที่ ๒

เรื่องรับรองรายงานการประชุมครั้งที่แล้ว

- ไม่มี

ระเบียบวาระที่ ๓

เรื่องเสนอให้ที่ประชุมพิจารณา

๓.๑ เรื่องการจัดทำแผนอัตรากำลัง ๓ ปี ประจำปีงบประมาณ พ.ศ. ๒๕๖๗ -
๒๕๖๙

นายสุธรรม ไต่กระโทก
นายก อบต.

- เสนอให้ที่ประชุมร่วมกันพิจารณาปรับปรุงแผนอัตรากำลัง ๓ ปี ประจำปี
งบประมาณ พ.ศ. ๒๕๖๗-๒๕๖๙ การพิจารณากำหนดตำแหน่งเพิ่มและยุบเลิก
ตำแหน่งในแต่ละส่วนราชการ ในการจัดทำแผนอัตรากำลัง ๓ ปี ประจำปี
งบประมาณ พ.ศ. ๒๕๖๗ - ๒๕๖๙ กระบวนการที่มาในการกำหนดตำแหน่ง มีวิธี
และการดำเนินการในการคัดเลือก ตำแหน่งที่ควรยุบและเพิ่มโดยเริ่มจากส่วน
ราชการไหน ที่ไปที่มาในการพิจารณายุบเลิกหรือเพิ่มตำแหน่งนั้น ให้ปลัด อบต. และ
เลขานุการชี้แจงให้คณะกรรมการทราบด้วย

นายปริดา หมอยา
ปลัด อบต.

- จากแผนอัตรากำลัง ๓ ปีประจำปีงบประมาณ พ.ศ. ๒๕๖๔ - ๒๕๖๖ ขององค์การ
บริหารส่วนตำบลลุงเขว้า มีปริมาณงานกับจำนวนบุคลากรปฏิบัติงานเพียงพอและ
เหมาะสมกับปริมาณงานและขาดแคลนบุคลากรที่รับผิดชอบเฉพาะตำแหน่งงาน
โดยตรงหรือไม่ ซึ่งได้ให้แต่ละส่วนงาน ได้ไปตรวจสอบมาแล้ว ดังนั้นจึงเสนอให้ที่
ประชุมร่วมกันพิจารณาปรับปรุงแผนอัตรากำลัง ๓ ปี ประจำปีงบประมาณ พ.ศ.
๒๕๖๗-๒๕๖๙ เพื่อให้เหมาะสมกับสภาพ เศรษฐกิจ สังคม และวัฒนธรรม ของพื้นที่
องค์การบริหารส่วนตำบลลุงเขว้า และให้หัวหน้าส่วนราชการที่มีความจำเป็นที่
จะต้องปรับลด หรือเพิ่มแผนอัตรากำลังฯ ได้เสนอปัญหาความต้องการต่อคณะ
กรรมการฯ เพื่อจะได้ร่วมกันพิจารณาแผนอัตรากำลังฯ ของแต่ละส่วน

-ตามที่ได้แจ้งให้แต่ละกองวิเคราะห์ปริมาณงาน (ค่างาน) และความต้องการ
อัตรากำลังในอีก ๓ ปีข้างหน้าโดยในการวิเคราะห์ฯ ให้คำนึงถึงภารกิจ อำนาจ
หน้าที่ตามกฎหมายว่าด้วยการกำหนดแผนและขั้นตอนการกระจายอำนาจให้แก
องค์กรปกครองส่วนท้องถิ่น ตามกฎหมายว่าด้วยองค์การบริหารส่วนตำบล ลักษณะ
งานที่ต้องปฏิบัติ ความยากและคุณภาพของงาน และปริมาณงานของส่วนราชการ
ต่างๆ ในอบต. ตลอดทั้งภาวะค่าใช้จ่ายขององค์การบริหารส่วนตำบล และในหมวด

/เงินอุดหนุน...

เงินอุดหนุนที่จะต้องจ่ายในด้านบริหารงานบุคคลและการจัดสรรเงินงบประมาณของ
องค์การบริหารส่วนตำบลสูงเขั่ว เพื่อจะได้ใช้เป็นข้อมูลในการจัดทำแผนอัตรากำลัง
ขององค์การบริหารส่วนตำบล ในระยะเวลา ๓ ปี ประจำปีงบประมาณ พ.ศ.
๒๕๖๗-๒๕๖๙ ในการทำแผนอัตรากำลังในครั้งนี้ อย่างน้อยจะต้องประกอบด้วย
สาระสำคัญ ตามประกาศคณะกรรมการพนักงานส่วนตำบล จังหวัดนครราชสีมา
ดังนี้

๑. การวิเคราะห์อำนาจหน้าที่ ภารกิจความรับผิดชอบของแต่ละกอง/งาน
ในช่วง ระยะเวลา ๓ ปี
๒. การวิเคราะห์ความต้องการกำลังคนทั้งหมดของแต่ละกอง/งานในช่วง
ระยะเวลา ๓ ปี ว่าต้องการกำลังคนประเภทใด ระดับใด จำนวนเท่าใด จึงจะ
สามารถปฏิบัติงานตามภารกิจที่อยู่ในอำนาจหน้าที่และความรับผิดชอบได้อย่างมี
ประสิทธิภาพ
๓. การวิเคราะห์ประเมินความต้องการกำลังคนที่มีอยู่ในปัจจุบันและ
กำลังคนที่ขาดอยู่และต้องการเพิ่มขึ้นอัตราความต้องการกำลังคนเพิ่มขึ้นเนื่องจาก
การขยายงานหรือได้รับมอบหมายเพิ่มขึ้น อัตราการสูญเสียกำลังคนในแต่ละปี
๔. การวิเคราะห์การวางแผนการใช้กำลังคน เป็นการวางแผนเพื่อให้มีการใช้
กำลังคนที่มีอยู่ ในองค์กรให้เกิดประโยชน์สูงสุดโดยสำรวจและประเมินความรู้
ความสามารถของกำลังคนที่มีอยู่ การพัฒนา หรือฝึกอบรมกำลังคนที่มีอยู่ในมี
ประสิทธิภาพสูงขึ้น และใช้กำลังคนที่มีอยู่ให้เหมาะสมกับความรู้ความสามารถของ
แต่ละคน

แต่ละกองได้คิดคำนวณ/ปริมาณงานของแต่ละกองเรียบร้อยแล้ว ซึ่งจะนำไปบรรจุลง
แผนอัตรากำลัง ๓ ปี ประจำปีงบประมาณ พ.ศ. ๒๕๖๗ - ๒๕๖๙

ให้แต่ละกองตรวจสอบข้อมูลปริมาณงานเพื่อให้การจัดทำแผนอัตรากำลังครั้งนี้ให้
ถูกต้อง สอดคล้องกับปริมาณคนของแต่ละกองแล้ว ในการทำแผนอัตรากำลังนั้น
จะต้องคำนึงถึง การควบคุมค่าใช้จ่ายด้านบริหารงานบุคคลไม่ให้เกิน ๔๐% ตาม
พ.ร.บ.ระเบียบบริหารงานบุคคลส่วนท้องถิ่น พ.ศ. ๒๕๔๒ โดยให้ทุกท่านช่วยกัน
พิจารณาว่าภารกิจแต่ละกองมีมากน้อยเพียงไร เพื่อจะได้กำหนดตำแหน่งที่จำเป็น
เพิ่มเติมหรือยุบตำแหน่งที่ไม่มีความจำเป็นหรือเพื่อควบคุมภาระค่าใช้จ่ายของอบต.
โดยให้คำนึงถึงประสิทธิภาพและประสิทธิผลของการปฏิบัติราชการของ อบต. ใน ๓
ปีข้างหน้าด้วย

/นายปรีดา...

นางสาวธัญนันท์ คำไทย
นักทรัพยากรบุคคล
นายสุวรรณ ไต่กระโทก
นายกอบต.

นายปรีดา หมอยา
ปลัด อบต.

ให้แก่ละกองแจ้งปริมาณงาน (ค่างาน) ของแต่ละกองที่ได้คำนวณมาเรียบร้อยแล้ว
เสนอให้ประธานรับทราบที่ละกอง

นางสาวอ้อมใจ ดวงสำราญ
หัวหน้าสำนักปลัด

ปลัด อบต. มีงานที่อยู่ในความรับผิดชอบขององค์การบริหารส่วนตำบลสูงเขว้า ได้แก่
การดูแลกำกับ การทำงานของทุกส่วนราชการ ได้แก่ สำนักปลัด อบต. กองคลัง กอง
ช่าง กองการศึกษา ศาสนาและวัฒนธรรม และหน่วยตรวจสอบภายใน ปริมาณงาน
รวม ๑.๘๘ คน และปัจจุบันมีกรอบอัตรากำลังทั้งหมด จำนวน ๑ อัตรา ดังนี้
พนักงานส่วนตำบล จำนวน ๑ ตำแหน่ง ๑ อัตรา ดังนี้

๑. ปลัดองค์การบริหารส่วนตำบล จำนวน ๑ อัตรา

นางสาวอ้อมใจ ดวงสำราญ
หัวหน้าสำนักปลัด

สำนักปลัด อบต. มีงานที่อยู่ในความรับผิดชอบของสำนักปลัด อบต. ได้แก่
งานบริหารงานทั่วไป งานนโยบายและแผน งานกฎหมายและคดี งานป้องกันและ
บรรเทาสาธารณภัย งานสวัสดิการและสังคม และงานการเกษตร ปริมาณงาน
รวมทั้งกอง ๑๐.๘๙ คน และปัจจุบันมีกรอบอัตรากำลังทั้งหมด จำนวน ๙ อัตรา
ดังนี้

พนักงานส่วนตำบล จำนวน ๖ ตำแหน่ง ๖ อัตรา ดังนี้

๑. หัวหน้าสำนักปลัด อบต. (ต้น) จำนวน ๑ อัตรา

๒. นักจัดการงานทั่วไป (ชก.) จำนวน ๑ อัตรา

๓. นักทรัพยากรบุคคล (ชก.) จำนวน ๑ อัตรา

๔. นักวิเคราะห์นโยบายและแผน (ชก.) จำนวน ๑ อัตรา

๕. นักพัฒนาชุมชน (ปก.) จำนวน ๑ อัตรา

๖. เจ้าพนักงานธุรการ (ชง.) จำนวน ๑ อัตรา

พนักงานจ้างตามภารกิจ จำนวน ๑ ตำแหน่ง ๑ อัตรา ดังนี้

๑. พนักงานขับรถยนต์ (ทักษะ) จำนวน ๑ อัตรา

พนักงานจ้างทั่วไป จำนวน ๒ ตำแหน่ง ๒ อัตรา ดังนี้

๑. พนักงานขับรถยนต์ จำนวน ๑ อัตรา (ว่าง)

๒. คนงาน จำนวน ๑ อัตรา (ว่าง)

จากปริมาณงาน (ค่างาน) ที่ได้คำนวณมาแล้วนั้น ปริมาณงานรวมทั้งกอง ๑๐.๘๙
คน ซึ่งเปรียบเทียบกับค่างานกับอัตรากำลังซึ่งได้วิเคราะห์ภารกิจ อำนาจหน้าที่ความ
รับผิดชอบ มีปริมาณงานเหมือนเดิม และเพียงพอต่อการปฏิบัติงาน จึงไม่มีความ
จำเป็นต้องกำหนดเพิ่ม

/นางสุปราณี...

นางสุปราณี เบี้ยกระโทก
ผู้อำนวยการกองคลัง

กองคลัง มีงานที่อยู่ในความรับผิดชอบของกองคลังได้แก่ งานการเงิน งานบัญชี งานพัฒนาและจัดเก็บรายได้ งานทะเบียนทรัพย์สินและพัสดุ มีปริมาณงานรวมทั้งกอง ๘.๕๙ คนปัจจุบันมีกรอบอัตรากำล้างทั้งหมด จำนวน ๗ อัตรာ ดังต่อไปนี้
พนักงานส่วนตำบล จำนวน ๔ ตำแหน่ง ๔ อัตรာ ดังนี้

- | | |
|--------------------------------------|----------------------|
| ๑. ผู้อำนวยการกองคลัง (ต้น) | จำนวน ๑ อัตรာ |
| ๒. นักวิชาการเงินและบัญชี (ปก.) | จำนวน ๑ อัตรာ |
| ๓. นักวิชาการจัดเก็บรายได้ (ปก./ชก.) | จำนวน ๑ อัตรာ (ว่าง) |
| ๔. เจ้าพนักงานพัสดุ (ชง.) | จำนวน ๑ อัตรာ |

พนักงานจ้างตามภารกิจ จำนวน ๓ ตำแหน่ง ๓ อัตรာ ดังนี้

- | | |
|--|----------------------|
| ๑. ผู้ช่วยเจ้าพนักงานการเงินและบัญชี (คุณวุฒิ) | จำนวน ๑ อัตรာ |
| ๒. ผู้ช่วยเจ้าพนักงานจัดเก็บรายได้ (คุณวุฒิ) | จำนวน ๑ อัตรာ (ว่าง) |
| ๓. ผู้ช่วยเจ้าพนักงานธุรการ (คุณวุฒิ) | จำนวน ๑ อัตรာ (ว่าง) |

จากปริมาณงาน (ค่างาน) ที่ได้คำนวณมาแล้วนั้น ปริมาณงานรวมทั้งกอง ๘.๕๙ คน ซึ่งเปรียบเทียบค่างานกับอัตรากำล้างดังกล่าวแล้ว กองคลัง ไม่มีความจำเป็นที่จะขอ ยุบหรือกำหนดตำแหน่งใหม่เพิ่มเติม

นายบุญเสริม แสงจันทร์
ผู้อำนวยการกองช่าง

กองช่าง มีงานที่อยู่ในความรับผิดชอบของกองช่าง ได้แก่ งานก่อสร้าง งาน ออกแบบและควบคุมอาคาร งานประสานสาธารณูปโภค งานผังเมือง ปริมาณงานรวมทั้งกอง ๕.๑๖ คนปัจจุบันมีกรอบอัตรากำล้างทั้งหมดจำนวน ๓ อัตรา ดังต่อไปนี้

พนักงานส่วนตำบล จำนวน ๓ ตำแหน่ง ๓ อัตรา ดังนี้

- | | |
|-----------------------------|----------------------|
| ๑. ผู้อำนวยการกองช่าง (ต้น) | จำนวน ๑ อัตรา |
| ๒. นายช่างโยธา (ปจ/ชง.) | จำนวน ๑ อัตรา (ว่าง) |

พนักงานจ้างตามภารกิจ จำนวน ๑ ตำแหน่ง ๑ อัตรา ดังนี้

- | | |
|---------------------------------------|---------------|
| ๑. ผู้ช่วยเจ้าพนักงานธุรการ (คุณวุฒิ) | จำนวน ๑ อัตรา |
|---------------------------------------|---------------|

จากปริมาณงาน (ค่างาน) ที่ได้คำนวณมาแล้วนั้น ปริมาณงานรวมทั้งกอง ๕.๑๖ คนเมื่อเปรียบเทียบค่างานกับอัตราค่าจ้างซึ่งได้วิเคราะห์ปริมาณงาน (ค่างาน) การกิจ หน้าที่ความรับผิดชอบและปริมาณงานดังกล่าวแล้ว จำนวนบุคลากรยังไม่เพียงพอต่อการปฏิบัติงาน จึงมีจำเป็นต้องเพิ่มบุคลากรในกองช่าง และตามประกาศ แนวทางประกาศ ก.อบต. เรื่องมาตรฐานทั่วไปเกี่ยวกับโครงสร้างการแบ่งส่วนราชการวิธีการบริหารและการปฏิบัติงานของพนักงานส่วนตำบล และกิจการอื่น เกี่ยวกับการบริหารงานบุคคลในองค์การบริหารส่วนตำบล (ฉบับที่ ๒) พ.ศ. ๒๕๖๓ ลงวันที่ ๑๙ สิงหาคม พ.ศ. ๒๕๖๓ ข้อ ๒ การกำหนดส่วนราชการในองค์การบริหารส่วนตำบลประเภทสามัญ ให้กำหนดส่วนราชการเป็นสำนัก/กอง ระดับต้น หรือระดับกลาง โดยกำหนดสำนัก/กอง ให้กำหนดตำแหน่งประเภทอำนวยการ ท้องถิ่น เป็นหัวหน้าส่วนราชการ สำหรับส่วนราชการที่เป็นสำนัก/กอง ระดับต้น ให้ กำหนดตำแหน่งพนักงานส่วนตำบลในสายงานผู้ปฏิบัติไม่น้อยกว่า จำนวน ๓ อัตรา โดยให้มีตำแหน่งประเภทวิชาการอย่างน้อย ๑ ตำแหน่ง เพื่อให้ครบตามโครงสร้างฯ จึงขอเพิ่มตำแหน่งดังนี้

พนักงานส่วนตำบล จำนวน ๒ ตำแหน่ง ๒ อัตรา ดังนี้

- | | |
|--------------------------|---------------|
| ๑. วิศวกรโยธา (ปก./ชก.) | จำนวน ๑ อัตรา |
| ๒. นายช่างไฟฟ้า (ปง/ชง.) | จำนวน ๑ อัตรา |

กองการศึกษา ศาสนาและวัฒนธรรม มีงานที่อยู่ในความรับผิดชอบ ได้แก่ งาน งานบริหารงานการศึกษา งานส่งเสริมการศึกษา ศาสนาและวัฒนธรรม งานกิจการ โรงเรียน ปริมาณงานรวมทั้งกอง ๑๐.๑๓ คนปัจจุบันมีกรอบอัตราค่าจ้างทั้งหมด จำนวน ๖ อัตรา ดังต่อไปนี้

พนักงานส่วนตำบล จำนวน ๒ ตำแหน่ง ๒ อัตรา ดังนี้

- | | |
|----------------------------------|---------------|
| ๑. ผู้อำนวยการกองการศึกษาฯ (ต้น) | จำนวน ๑ อัตรา |
| ๒. นักวิชาการศึกษา (ชก.) | จำนวน ๑ อัตรา |

พนักงานครู องค์การบริหารส่วนตำบล จำนวน ๑ ตำแหน่ง ๓ อัตรา ดังนี้

- | | |
|-----------------|---------------|
| ๑. ครู (ค.ศ.๒) | จำนวน ๑ อัตรา |
| ๒. ครู (ค.ศ. ๑) | จำนวน ๒ อัตรา |

พนักงานจ้างตามภารกิจ จำนวน ๑ ตำแหน่ง ๒ อัตรา ดังนี้

- | | |
|------------------------|---------------|
| ๑. ผู้ดูแลเด็ก (ทักษะ) | จำนวน ๒ อัตรา |
|------------------------|---------------|

พนักงานจ้างทั่วไป จำนวน ๑ ตำแหน่ง ๑ อัตรา ดังนี้

- | | |
|----------------|----------------------|
| ๑. ผู้ดูแลเด็ก | จำนวน ๑ อัตรา (ว่าง) |
|----------------|----------------------|

นายสุรัตน์ มาลีหวล
ผู้อำนวยการกองการศึกษาฯ

จากปริมาณงาน (ค่างาน) ที่ได้คำนวณมาแล้วนั้น ปริมาณงานรวมทั้งกอง ๑๐.๑๓ คน ซึ่งเปรียบเทียบค่างานกับอัตรากำลังซึ่งได้วิเคราะห์ภารกิจ อำนาจหน้าที่ ความรับผิดชอบ และปริมาณงานกำลังคนเพียงพอกับปริมาณงานดังกล่าวแล้ว เมื่อพิจารณาจากปริมาณงาน (ค่างาน) ดังกล่าว ยังไม่พอต่อการปฏิบัติงานและตามประกาศแนวทางประกาศ ก.อบต. เรื่องมาตรฐานทั่วไปเกี่ยวกับโครงสร้างการแบ่งส่วนราชการวิธีการบริหารและการปฏิบัติงานของพนักงานส่วนตำบล และกิจการอื่น เกี่ยวกับการบริหารงานบุคคลในองค์การบริหารส่วนตำบล (ฉบับที่ ๒) พ.ศ. ๒๕๖๓ ลงวันที่ ๑๙ สิงหาคม พ.ศ. ๒๕๖๓ ข้อ ๒ การกำหนดส่วนราชการในองค์การบริหารส่วนตำบลประเภทสามัญ ให้กำหนดส่วนราชการเป็นสำนัก/กอง ระดับต้น หรือระดับกลาง โดยกำหนดสำนัก/กอง ให้กำหนดตำแหน่งประเภทอำนวยการ ท้องถิ่น เป็นหัวหน้าส่วนราชการ สำหรับส่วนราชการที่เป็นสำนัก/กอง ระดับต้น ให้กำหนดตำแหน่งพนักงานส่วนตำบลในสายงานผู้ปฏิบัติไม่น้อยกว่า จำนวน ๓ อัตรา โดยให้มีตำแหน่งประเภทวิชาการอย่างน้อย ๑ ตำแหน่ง เพื่อให้ครบตามโครงสร้างฯ จึงขอเพิ่มบุคลากรในกองการศึกษา ดังนี้

พนักงานส่วนตำบล จำนวน ๑ ตำแหน่ง ๑ อัตรา ดังนี้

๑. เจ้าพนักงานการเงินและบัญชี (ปจ./ชง.) จำนวน ๑ อัตรา

พนักงานครู องค์การบริหารส่วนตำบล จำนวน ๑ ตำแหน่ง ๑ อัตรา ดังนี้

๑. ผู้อำนวยการศูนย์พัฒนาเด็กเล็ก จำนวน ๑ อัตรา

ตามหนังสือกรมส่งเสริมการปกครองท้องถิ่น ที่ มท ๐๘๐๙.๒/ว ๓๖ ลงวันที่ ๑๐ มีนาคม ๒๕๖๖ เรื่อง การจัดทำแผนอัตรากำลัง ๓ ปี ประจำปีงบประมาณ พ.ศ. ๒๕๖๗ - ๒๕๖๙ ให้กำหนดตำแหน่งผู้อำนวยการศูนย์พัฒนาเด็กเล็ก จำนวน ๑ อัตรา และจะสามารถสรรหาผู้ดำรงตำแหน่งได้ต่อเมื่อได้รับการจัดสรรอัตรากำลัง และงบประมาณจากสำนักงบประมาณหรือกรมส่งเสริมการปกครองท้องถิ่น

หน่วยตรวจสอบภายใน มีงานที่อยู่ในความรับผิดชอบ ได้แก่งานตรวจสอบเอกสาร การเบิกจ่ายเงิน และเอกสารต่างๆ ขององค์การบริหารส่วนตำบลลงแล้ว ปริมาณงานรวมทั้งกอง ๑.๓๙ คน ปัจจุบันมีกรอบอัตรากำลังทั้งหมดจำนวน ๑ อัตรา ดังต่อไปนี้

พนักงานส่วนตำบล จำนวน ๑ ตำแหน่ง ๑ อัตรา

๑. นักวิชาการตรวจสอบภายใน จำนวน ๑ อัตรา (ว่าง)

และจากปริมาณงาน (ค่างาน) ที่ได้คำนวณมาแล้วนั้น ปริมาณงานของหน่วยงาน ๑.๓๙ ซึ่งเปรียบเทียบอัตรากำลังกับปริมาณงานซึ่งได้วิเคราะห์ภารกิจหน้าที่ความ รับผิดชอบและปริมาณงาน (ค่างาน) เพียงพอต่อการปฏิบัติงาน

/นายสุวรรณ...

เลขาอำเภอ ดวงสำราญ
หน้าสำนักปลัด

นายสุวรรณ ไตรระโทก
นายก อบต.

-๘-

จากที่หัวหน้าส่วนราชการได้ชี้แจง ถึงหน้าที่ความรับผิดชอบ ปริมาณงาน ภารกิจ
ที่องค์การบริหารส่วนตำบลลุงเขว้า ที่ต้องทำตามอำนาจหน้าที่ ปริมาณงาน กับกรอบ
อัตรากำลังที่จะใช้ในการวางแผนการใช้อัตรากำลัง ทั้งแผนอัตรากำลังพนักงานส่วน
ตำบล ๓ ปี ขององค์การบริหารส่วนตำบลลุงเขว้า คณะทำงานทุกท่านได้ฟังคำชี้แจง
จากหัวหน้าส่วนราชการแล้ว จะเห็นได้ว่าทุกส่วนราชการ มีกรอบอัตรากำลังที่
เหมาะสมหรือมีความจำเป็นที่จะต้องกำหนดตำแหน่งเพิ่มใน แผนอัตรากำลัง ๓ ปี
แล้วจึงขอมติที่ประชุมว่าเห็นสมควรที่จะนำไปจัดทำแผนอัตรากำลัง ๓ ปี ประจำปี
งบประมาณ พ.ศ. ๒๕๖๗ - ๒๕๖๙ ต่อไปตามที่คณะกรรมการเสนอ

นางสาวธัญนันท์ คำไทย
นักทรัพยากรบุคคล

การคำนวณปริมาณงานของแต่ละกองซึ่งได้สรุปมาทั้งหมดแล้วนั้น มีดังนี้

ส่วนราชการ	ปริมาณงาน	อัตรากำลัง	หมายเหตุ
ปลัด อบต.	๑.๘๘	๑	
สำนักปลัด อบต.	๑๐.๘๙	๙	
กองคลัง	๘.๕๙	๗	
กองช่าง	๕.๑๖	๕	
กองการศึกษา	๑๐.๑๓	๑๐	
หน่วยตรวจสอบภายใน	๑.๓๙	๑	
รวม	๓๘.๐๕	๓๓	

นางสาวธัญนันท์ คำไทย
นักทรัพยากรบุคคล

การคำนวณปริมาณงานของแต่ละกองซึ่งได้สรุปมาทั้งหมดแล้วนั้น โดยนำร่าง
ข้อบัญญัติงบประมาณรายจ่ายปี พ.ศ. ๒๕๖๖ เป็นเงิน ๓๑,๙๔๓,๓๐๐ บาทมา
ประมาณการเพิ่มขึ้นไม่เกินร้อยละ ๕ เพื่อเป็นฐานการคำนวณ ในการคิดภาระ
ค่าใช้จ่ายด้านการบริหารงานบุคคล

งบประมาณรายจ่ายประจำปี พ.ศ. ๒๕๖๗ คิดเป็น ๒๕.๓๑ %

งบประมาณรายจ่ายประจำปี พ.ศ. ๒๕๖๘ คิดเป็น ๒๔.๘๖ % (ประมาณการเพิ่มขึ้น
ร้อยละ ๕ ตามร่างข้อบัญญัติงบประมาณรายจ่ายประจำปี พ.ศ. ๒๕๖๗)

งบประมาณรายจ่ายประจำปี พ.ศ. ๒๕๖๙ คิดเป็น ๒๔.๔๑ % (ประมาณการเพิ่มขึ้น
ร้อยละ ๕ ตามร่างข้อบัญญัติงบประมาณรายจ่ายประจำปี พ.ศ. ๒๕๖๘)

มติที่ประชุม

ที่ประชุมมีมติเห็นชอบร่างจัดทำแผนอัตรากำลัง ๓ ปี งบประมาณ พ.ศ. ๒๕๖๗ -
๒๕๖๙ ขององค์การบริหารส่วนตำบลลุงเขว้า

/นายสุวรรณ...

นายสุวรรณ ไต่กระโทก
นายก อบต.
นายปรีดา หมอยา
ปลัด อบต.

มีท่านใดจะเสนออะไรเพิ่มเติมหรือไม่

- การจัดทำแผนอัตรากำลัง ๓ ปี มีความสำคัญมากต่อการควบคุม พัฒนาบุคลากร
ในสังกัดของเรา และ การกำหนดหลักการความจำเป็น วัตถุประสงค์ในการจัดทำ
แผนอัตรากำลัง ตามตัวอย่างที่เลขานำมาให้ดู ในความคิดของผม ถ้าเราจะพัฒนา
บุคลากรให้เป็นรูปธรรมจริง ๆ ควรที่จะเอาหลักความเป็นจริงมากำหนดไว้ในแผน
อัตรากำลังด้วย ดังนั้น ผมเห็นว่า ในแผนอัตรากำลังตามตัวอย่างนี้ ยังขาด
ยุทธศาสตร์ ที่เกี่ยวข้องกับการพัฒนาทรัพยากรบุคคล จึงเห็นควรให้เพิ่มเติม
ยุทธศาสตร์ดังกล่าวไว้ในแผนด้วย อีกอย่างในการกำหนดแผนพัฒนาข้าราชการใน
ข้อ ๑๒ ผมเห็นควรให้เพิ่มเติมองค์ประกอบและปัจจัยที่เกี่ยวข้องกับการพัฒนา
ข้าราชการด้วยครับ

นายจรูญ นอกกระโทก
นายก อบต.

- ผมว่าก็เป็นการดีนะที่จะได้มีทิศทางในการจัดทำแผนและทิศทางในการพัฒนา
บุคลากรที่ชัดเจน มีข้อมูลอย่างไรบ้าง

นายปรีดา หมอยา
ปลัด อบต.

- ขอนำเรียนในที่ประชุมดังนี้ นะครับ เกี่ยวกับยุทธศาสตร์ของ อบต.ลุงเขว้า ตาม
แผนพัฒนาของ อบต.ลุงเขว้า กำหนดยุทธศาสตร์ไว้ดังนี้ครับ

๑. ยุทธศาสตร์ที่ ๑ ด้านการพัฒนาการเกษตรและสานต่อแนวทางพระราชดำริ
๒. ยุทธศาสตร์ที่ ๒ การพัฒนาสังคมและแก้ไขปัญหาความเดือดร้อนของประชาชน
๓. ยุทธศาสตร์ที่ ๓ ด้านการพัฒนาโครงสร้างพื้นฐาน
๔. ยุทธศาสตร์ที่ ๔ ด้านการศึกษา
๕. ยุทธศาสตร์ที่ ๕ ด้านสาธารณสุขและสุขภาพอนามัย
๖. ยุทธศาสตร์ที่ ๖ ด้านการพัฒนาด้านการเมืองและการบริหารจัดการบ้านเมืองที่ดี
๗. ยุทธศาสตร์ที่ ๗ ด้านการท่องเที่ยว ศาสนาและวัฒนธรรม ประเพณีและกีฬา
๘. ยุทธศาสตร์ที่ ๘ ด้านการพัฒนาทรัพยากรธรรมชาติและสิ่งแวดล้อม

มติที่ประชุม

เห็นชอบบรรจุลงในแผนอัตรากำลัง ๓ ปี ประจำปีงบประมาณ พ.ศ. ๒๕๖๗ - ๒๕๖๙

นายสุวรรณ ไต่กระโทก
นายก อบต.

มอบหมายให้หัวหน้าสำนักปลัด อบต. และนักทรัพยากรบุคคลนำเรื่องเสนอขอความ
เห็นชอบต่อคณะกรรมการพนักงานส่วนตำบลจังหวัดนครราชสีมา (ก.อบต.นม.)
ต่อไป

/ระเบียบวาระ...

ระเบียบวาระที่ ๔

เรื่อง อื่น ๆ
- ไม่มี

ปิดการประชุม

เวลา ๑๒.๐๐ น.

(ลงชื่อ)



ผู้จัดทำรายงานการประชุม

(นางสาวธัญนันท์ คำไทย)

นักทรัพยากรบุคคลชำนาญการ

ผู้ช่วยเลขานุการ

(ลงชื่อ)



ผู้ตรวจรายงานการประชุม

(นายสุวรรณ ไต่กระโทก)

นายกองค์การบริหารส่วนตำบลสูงเขี้ยว

ประธานกรรมการฯ